(第三種郵便物認可大正十年七月廿四日) 發行人 西片朝三 編輯人 金念曾 印刷人 金毓章

滿洲報

本報價目 每月一圓三角 六個月七圓二角 全年十三圓八角 報費先惠郵票不收(外國除日本概加郵費)(廣告刊資)一行十二字起碼一日每行一圓特別地位加倍長期者另議 以上俱以現大洋為本位但朝鮮臺灣日本及其他國即以日本金幣為本位

大連市山縣通一四二番地 發行所 中日合辦 滿洲報社 電話 編輯部(長)七五三番 經理部 四〇三四番 社長室(長)二八一四番 振替貯金口座(大連)三七二三番

THE MAN CHOU PAO 142 Yamagatadori Dairen Manchuria China.

昭和六年五月一日

副司令離平到津 卅日即南下入京
一說係乘飛機離津南下 吳鐵城電賀並張氏行程

張副司令之歷道車廿九日下午四時已開出張氏所搭之專車當晚八時半始開同行者為副部總務處長朱光沐副官處長湯國楨軍事處長劉榮服軍法處長顏文海秘書處長葉弼亮及張繼吳鐵城並副司令夫人于鳳至女士等當晚十二時專車抵津張偕夫人下車赴公館定卅日南下云又據一說張廿九日晚抵津後改乘福特飛機南下 其隨員等約一日晨可到云(卅日瀋陽電話)

吳鐵城電賀耀祖云‧張副司令廿九日晚首途南下定卅日在津乘福特機飛京本人(即吳)與張繼均偕行張如不乘機即同車南下一日晨可抵京云(卅日南京電)

張學良卅日午前九時十五分駕飛機離津南下矣 卅日天津專電

張學良廿九日午後八時半由平首途赴京矣(卅日北京專電)

據稱張學良擬於二十九日晚十時以後乘專車或卅日晨搭飛機南下乃又改於二十九日晚八時四十分偕張繼吳鐵城李石曾等同離平南下矣(卅日北平專電)

張學良二十九日晚十二時許在津下車即入私邸或將逗留一二日再南下云(天津專電)

張學良為參加國民會議豫定二十九日或三十日南下其衛隊之一部二十八日午後五時已乘津浦車先發矣(卅日北平專電)

班禪一日離瀋

班禪活佛因專車備安定一日離瀋赴京(卅日瀋陽電話)

石友三請出洋
外傳行動均不確

石友三電京擬懇中央准其出洋外傳石軍諸行動均不確(卅日南京電)

陳調元之自辯
謂監院所彈劾者全無事實

因某飲鴉片密賣鴉片被監察院彈劾之皖主席陳調元向蔣介石提出辯駁書謂所列彈劾理由悉無事實云

論說
同心方為真共和 (知非)

自共和以來、外託變更、方寸之中、始終不忘專制者、屈指數之其人歷歷在目而矣、具此種心理、達到目的者、有幾人哉、既將素日所藏之假面具、被人揭破、稍顧體面者、無顏復立於人世因之自戕其生、若是者仍不失其英雄氣概、原情論事、未皆稍貶其價值、其次屢蹶屢起、使智者運其謀、勇者捐其死、而與群雄相角逐至於蹂躪土地、塗炭生靈、視之以為當然、又復自作聰明曰、欲為斯民造幸福、苦盡甘來、乃其一定之程序又其次者、號招烏合之徒、藉以攫取功名、值國家改革之始、朝為匪人、暮得師旅闡營官長者、實繁有徒、一入仕版、人即以纖造民國之偉人視之、彼亦當之而不辭其初集動行為、頗有宗旨之可欽、究之則漫無宗旨也、以上三者、總而言之、彷彿作投機營業、得之則喜、弗得則憂、此其所以然者、不然、其失敗也、何覺至神速乃爾

民國建基二十稔、從前聲威赫々、氣燄不可一世者、俱已瓦解冰銷、迄今所剩無幾、而少有才能、時常心存反側者、尚大有人在焉、夫必度德量力、方不遺譏於將來、彼號為共和熱心家、而其心思智慮、每擬逸出範圍之外、不屑屈服於人下、是真效尤之輩、欲蹈已過去者之覆轍、其愚誠不可及矣、抑思前此强項不服、動即以抗中央者、幾人能獲好下場決不可萌、々則禍即隨之、言念及此、則意外之邪想、必弗能免者也、張副司令在平演說、謂嗣後如有不遵中央約束、擅自舞弄干戈者、伊必極力輔助中央掃除之、張氏發表斯言、揣其意旨、蓋欲使中華民國自茲以往、永保其安寧秩序、不似曩日之混亂、軍閥之內、有則改之、無則加勉、方不愧為真識時務之英雄、倘使怙惡不悛、斷作非分之思想、終亦必亡而已矣

交涉收回廣州灣 法國已不固執
交還旅大傳說隨之而起

華方近以法權交涉極為進展最近乃又直接間接宣傳收回旅大並謂接汪榮寶公使報告日本已有意以商租權內地雜居權之條件交還旅大云云據外人方面觀察華方之此種宣傳係欲以牽制日下與法國折衝中之收回廣州灣交涉今堪注意者為法方對廣州灣已無何固執今後雖不免略有曲折然而收回廣州灣一事於最近之將來必能實現彼時華方將一轉其目標而注力於收回旅大是以法交還廣州灣之成行至堪注目云(卅日上海專電)

平市長周大文定七一就職

北平市長周大文定七月一日就職(卅日北平電)

山西將領 孫周已返防
商徐暫留平 將赴津一行

晉將領孫楚周玳卅日午已返防商震徐永昌暫留平日內須赴津一行(卅日北平電)

荷蘭公使 歐登科抵平

北平通訊、荷蘭公使歐登科前由平晉京、進行法權交涉中荷協定簽字後、歐登科氏遂離京返津、復於二十六日上午十二時返抵北平云

陳濟棠電京請釋放胡李
又傳粵軍動員沙面警戒 桂張軍又有行動說

陳濟棠與桂將領電京對胡漢民李濟深有所請求陳銘樞因赴香港未列名(卅日南京電)

外傳陳濟棠廿八日致電國府要求即釋胡漢民及李濟深 又據另一消息謂廣州現在盛傳粵軍已行動員因之沙面嚴重警戒 又桂軍一部與張發奎軍又開始行動有由桂林向湘境進出之消息是以人心又復不安云(卅日上海專電)

李白張又在柳州開軍會
汪兆銘代表亦前往 改組改進聯絡之說

李宗仁白崇禧張發奎等刻在柳州開軍事會議據傳在安南方面之汪兆銘代表亦來該地傳稱改組派與改進派之聯絡已非常進展矣(卅日廣州專電)

陳銘樞已到港
俟船赴京參加國議

陳銘樞廿九日晨偕陳濟棠代表林翼忠到港俟船來京參加國民會議(卅日南京電)

中日將新訂漁業協定
雙方均希望速開始交涉

我國曾發出命令限至五月一日禁止日本漁船入中國各港嗣經日方提出嚴重抗議華方乃至決定緩期實施該項法規同時中日間均望速開始交涉以便另行中日新漁業協定云(卅日上海專電)

湘鄂黨務畢 返京在紀念週報告視考經過
曾養甫視察

南京通訊、中央二十七日紀念週、到于右任陳立夫曾養甫等、于主席、曾報告視察湘鄂黨務狀況、略謂湘鄂黨務、迭經共黨把持、改組派搗亂、一般人以為必不好、但視察結果乃不然、意旨由紛岐而統一、行動由散漫而整齊、心理由破壞而建設、必工作由浮滑而切實、黨員由自滿高傲而抑制謙虛、故很有進展、但有兩點錯誤、應加改正、一在黨言黨、不顧民衆、祇知責備他人、不知檢查自己、如能改革、則很有辦法、兩省共黨、已在包圍中、不久可完全肅清、三民主義深入民心、今後很可樂觀、對改革黨務意見有三點、一、中央應指導下級黨部努力的方向、二、應注意黨務人員之人選、三、應充實本黨

吳佩孚將入京
國府電令沿途保護

盤居四川之吳佩孚行將來京國府廿九日已致電四川各將領又何成濬令沿路妥為保護云(卅日上海專電)

晉綏軍費有辦法 張允負全責任
滯平晉綏將領滿足 準備分別先後返防

北平特訊、張副司令二十八日晚十時傳見山西將領、商議晉綏軍費、至夜深二時散會、結果對軍費問題張副司令允許負完全責任、由下月份發起、宋哲元、孫殿英、龐炳勛三部劃歸東北特別餉項、自五月份發起、晉綏軍費尚欠一百五十餘萬至二百萬、中央如能接濟此數、即由五月份發起、否則由整理地方稅收款項撥給、由六月份開始、關於駐軍問題、目前擬定三項辦法、一、停止各師空額、如有缺出皆不補充、二、調一部份軍隊開出山西省境、三、依照原定計劃、籌措軍費、又軍費來源已經規定晉察綏三省稅收、整理後增加額數、統歸晉綏兩省駐軍經費、河北一省歸宋哲元龐炳勛孫殿英三部軍費、又晉綏將領因經費等問題已有結果定(卅一)日分別回防、商因事稍遲即返、又謂衛戍司令部北平市政府公安局憲兵司令部、廿九日下午二時在公安局開會、討論副司令離平警衛事宜、決定各要路口及副司令到車站所經過路線、由保安隊憲兵警察等分別負責警衛副司令準備廿九日晚六時乘專車南下在副司令離平後、行營事務由參謀長戢翼翹主指、吳鐵城張繼廿九日下午五時十五分乘平浦快車赴京、出席臨時中全會、遼寧國議代表趙雨時等、廿九日下午二時再謁副司令定卅日下午五時十五分乘平浦快車赴京

王藍繼續交涉 中英法權結果
僅餘一點英使請訓 盛傳英美日內可同時簽字

南京特訊、二十七日下午三時、英使藍浦森偕台克滿至薩家灣訪王正廷、續談法權、我方出席者為王正廷徐謨、四時半散、四時五十分英使一車先出、徐偕台克滿同乘亦離王宅、英使行後、記者詢王、中英法權今日已否簽字、王答尚未、現只餘一點、英使正請訓、又問關於中美法權已否簽字、王謂如交涉順利將與中英法權同日簽字、又詢巴西公使何日入京簽約、王謂巴使俟得本國政府訓令、即南來接洽、後詢中法法權、王謂正在接洽中、據聞王藍二十七日談判結果、對於以前堅持須將滬漢津粵西處除外一點、英使已允再讓步、英政府覆訓到、即可簽字、盛傳明後日英美法權將同日簽字、二十七日下午王藍散會後、徐謨與台克滿整理文件、對於簽字之準備悉就緒、現去簽字只一間、王家楨在滬、調查租界行政財產學校及僑況、備作收回法權參考、二十七日午公畢返京

南京又訊、二十七日外部紀念週、王正廷報告最近法權交涉、謂有長足之進展、挪威已正式換文、荷蘭已簽定草約、巴西已毫無問題、專待巴公使來京接洽簽字、英美態度亦已明瞭、可謂已辦五九成到、在一兩天內英美當可具體解決、日下惟有法國尚在猶豫、迄無真切表示、自民元以來、法對中國向表好感、在此二十年間、中國一切革命運動、法國歷本其友誼之態度予以同情贊助、近來不知受何牽制、乃對中國最合理之要求始終態度不明、此實不能不引為絕大遺憾、深盼法國保持二十年來友誼態度、直截痛快、決然放棄在華領判權、使中法邦

大沽海防司令 劉乃昌升任

石門通訊、東北邊防陸軍第一軍第二十七旅劉乃昌部、駐防石非後、軍機嚴明、商民莫不稱頌、劉現已奉令、調升天津大沽海防司令、所遺該缺、業委本旅二十七團團長杜繼武升充、杜之遺缺委北平衛戍司令部衛隊營長周龍波繼任、杜團現駐正定、廿二下午時、新任旅長杜繼武、由正定乘平漢車來石、石門軍警各界、咸到站歡迎、杜下車後、即赴井經礦務局旅部、與劉旅長會晤辦理交接事項云

鄂紅匪被痛剿 實力損失三分之二
被擄二女教士遇救脫險

漢口通訊、武漢行營廿七日通電、詳述鄂屬赤匪、被各軍痛剿、已告一段落外、並總計斬獲千八百餘人、奪獲槍械四百二十二枝、刀矛二百五十餘枝、旗幟九十四面、匪勢力已損三分之二、即可完全錯滅 又據李鳴鐘電告、吉鴻昌部在南溪破獲偽政府一處、並擊斃偽大隊長蘇某一名、刻仍窮追中、徐源泉加補充二團往剿、協剿賀匪、徐組沙市建委會、正擬繁榮沙市計劃、據長沙電赤匪殷德昌李華兩股、人約萬餘、槍二千餘枝、由華容屬桃花山潰竄范家嶺磚橋一帶、經我新十一師張英部追剿、十九二十兩日與匪接戰甚烈、俘獲甚多、匪勢不支、遂向針邊北岸潰竄、我軍已將范家嶺磚橋及沿江上游一帶肅清、惟洞庭湖畔及桃花山三龍場一帶、潛匪尚多、刻正分途搜捕中、又華容屬桃花山之匪、經我大軍攻破後、匪去一部有竄往監利洪湖模樣、一小部人約三千、槍千餘支、分竄湘湖各地、四路總部已分令前方各部隊、并各縣團隊限期肅清、收復各地、并濱湖一帶散匪、以安地方 據美領館消息、前在荊門被擄北行之教士美女那德蘭、瑞典女林濟華、確已被敵脫險、其瑞典男安德生、國軍正繼續營救中、至巴東被擄之比司鐸余文輝有已被殺說

藏雖德具萬元、能在黃安七里坡脫險、故亦備萬元、二十一日偕同美友及華人樂某往宋埠營救李路生、詎欲交至九千餘元後、匪請以餘欵購交汽油、李兄以事實上難辦、頃已返漢、由樂某繼續交涉、至荊門救出兩女、刻仍居荊門、惟安德生縱跡雖不明、國軍仍在救中

日本應允即時撤廢領判權
決定交涉大綱四項 重光回任即行提出

日本外務於二十八日午後二時在省內大臣室開催對華領判權最終協議會審議日本政府對領事裁判權交涉大綱具體案結果決定根本方針由幣原外相親交重光代理公使並面致訓令重光代理公使二十九日午前八時由東京車站乘列車出發豫定三十日由神戶換乘輪船歸任之途遵奉外務訓令與中國外交部長王正廷氏開始正式交涉據聞日本政府此次議決對領判權交涉大綱方針案之骨子大體如左(即日本帝國政府鑒於中日兩國之特殊關係主義上應允即時撤廢領事裁判權但日本帝國政府期望達成左之原則

一、解放中國內地

二、保證在華日僑生命財產

三、特殊地域除外

四、在特別地方設特別法院(派日本刑事參加)

上列四項條件為交涉時對中國提出者其他則由重光代使自由裁量此次日本具體案係經日本閣議慎重討論且經各閣員加以改更後承認再由幣原外相親交重光代理公使云(卅日東京專電)

決定法權交涉大綱 調和双方利害
重光由東京出發時談話

此次歸國與日外務省當局數次磋商結果再由日本政府議決對華法權交涉之具體案交由重光代理公使攜歸任地與中國側進行正式交涉據聞日本此次之具體案含有最活動之通融性專依今後之情勢如何經過相當日期或於如何程度之伸縮而成立妥協茲據二十九日早由東京乘列車出發歸任之重光代理公使在車中發表左之談話 自二十四日抵京後逗留豫定外與外務省當局磋商法權交涉對策幸而結果已成立此案明三十日由神戶乘船歸任此次與外務省磋商經過係先由本人報告與中國側交涉法權經過加以說明次由本人關陳意見以為中日兩國在政治經濟上均有密接關係調和兩國利害關係最為緊要對領判權交涉須從兩國利害關係立脚歸任後五月二日即赴南京云云(三十日東京專電)

陳興亞抵平

北平通訊、東北憲兵司令陳興亞(廿六日)上午十一時由遼抵平、下車後、即往機織衛本宅休息、聞陳氏此來、係向張副司令請示辦理改編晉綏憲兵事宜、並與李潤發司令就改編各點協商辦理云

滬兵工廠運大宗軍械赴京

上海通訊、滬兵工廠二十七日由京運來受損砲床數十架入廠修理、下午該廠裝迫擊砲彈二千二百箱、開花砲彈六百箱、飛機炸彈二百餘箱機槍步槍子彈千餘箱、水機槍四十餘大箱、並掛蓬車十一輛、廿八日晨運京

抵津之國際婦孺調查團

天津通訊、國聯販賣婦孺調查團、於二十七日上午十時由市府科長張銳領導、參觀市立醫院、地方法院、及婦女救濟院等機關、團員山格夫人、為世界著名之花柳病專家、著述頗多、在市立醫院與社院長問答頗詳、旋至地方法院、由周祖琛院長及余檢察官等招待、談話約二小時、由張科長通譯、對於國內制止取締販賣婦孺問題、敘談極久、周院長告以天津法院取締此種營業不特由刑法上辦理、且由民法上着手、對於非法借貸、不予保障、間接上可以免除此種營業、團長約翰孫氏、對此極表贊同、最後、參觀婦女救濟院、該院佈置異常雅潔整齊、團員等咸稱美不置云、二十八日下午該團擬拜訪公安及社會二局首領、有所訪問、並將參觀濟良所

四洮鐵路管理局招考車務生電報生廣告

本期招考業務科機務科及電報本科學生各一班

一、科別

二、名額 業務科三十名機務科二十名電報本科三十名

三、資格 業務科限高中舊中甲商畢業或初中畢業後在高中或高中同等學校修業二年以上得有修業證書者 機務科限舊中初中或甲種乙種工業畢業或具同等學力者 電報本科限初中畢業或具同等學力者

四、年齡 業務限十八歲以上二十六歲以下 機務科限十六歲以上二十二歲以下 電報本科與機務科同

五、修業期限 統定為六個月畢業

六、待遇 業務科修業期中以月考成績之等級分別日給五角四角五分或四角之膳費畢業後分發本路各課站實習實習期間以學習站務員月給十元以上 機務科修業期中以月考成績之等級分別日給四角三角五分或三角之膳費畢業後派充本路司爐月給津貼二十五元以上 電報本科在修業期中每月支給津貼但亦得以月考成績分別增減畢業後派充本路習電報生月給津貼二十元以上 講義及宿舍均由本路供給

七、考試科目 業務科 一、國文 二、數學 三、外國文(英或日) 四、地理 五、口試 機務科 一、國文 二、數學 三、外國文(英或日) 四、口試 電報本科 與機務科同

八、考試日期 業務機務及電報本科統定為五月十七日舉行

九、報名地點 在瀋陽馬路灣本路駐瀋辦公處或四平街本局車務處文牘課

十、考試地點 四平街本局交通小學校

十一、報名手續 繳驗畢業修業各種證明書本人最近四寸半身像片二張試驗費一元并須填具本路印發投考志願書及本路或官立及正式立案之醫院身體檢驗證明書各一份

十二、報名日期 自登報之日起至考試前二日止

十三、報名所址 四平街本局

減價出售剛草 摺子 厦

眞正剛草 各種價目列左

(大厦子)每百小捆現大洋七元 (二厦子)每百小捆現大洋六元 (三厦子)每百小捆現大洋五元 (十丈摺子)每塊現大洋一元 如有用以上各貨者敝號舖備有船載或送東西兩車站或河南岸並不另收腳力

通訊處 營口 河南電報局南隣 廣隆碼頭對過河北三合福 榮升魁

三合福主人謹啟

火柴粘貼專賣印花聲明

啟者東北火柴同業會奉東北火柴專賣總局訓令由本年四月一日起施行火柴專賣印花照章每包應貼二分此項印花業已由會領發到處為此通告本段各埠經售在會各廠火柴商號速至章貼處購買貼用在國歷五月一日以前將所存火柴一律照章貼齊倘逾期遺漏如經查出必送局按照專賣條例罰辦幸勿延忽致干重罰恐未週知特此登報聲明

東北火柴長春段經理處啟 地址長春頭道溝實山火柴工廠院內 電話一四一四號

邊業銀行廣告

本行資本國幣貳千萬圓呈由政府核准享有發行紙幣代理國庫特權專營各種存款放款匯兌貼現及普通商業銀行一切業務匯水利息格外克己辦事手續尤為敏捷如持本行券作匯東三省境內各地分行一律免收匯水倘蒙賜顧無任歡迎

總行 遼寧省城大南門內路西德隆店胡同

電報掛號 九九九九 電話 總裁 經理室(四五六四)營業(四六五七)傳達室(四六五八)(四六〇七) 日本長途電話(二四五八)三〇七三

天津 上海 大連 遼陽 營口 安東 錦縣 四平街 新民 化 吉林 長春 通遼 哈爾濱 安達 雙城 林口 黑龍江 洮南 遼源 開原 海倫 安城 新立屯 公主嶺 撫順 法庫 北平 山城

本行發行奉天地名現大洋元角券及京津通用各商埠兌現外並在左列遼寧省城大西門裏商業銀行遼寧省城大北關下頭福源公代兌

倉庫 代兌處 本總行設有倉庫辦理貨物押款

國際商業總會
討論中心重要議題

據日本某方面接電謂豫定五月四日在華府開催之國際商業第六次總會出席各國代表爲美國現任大總統胡佛及比利時前任首相某阿魯基獨氏等各國要人據一般推測此議會討論中心問題爲全世界經濟不振問題並銀價暴落以及蘇俄五年計畫影響於世界金融等是也云（三十日東專電）

俄南强烈震災
人民死傷者頗多

蘇俄南部一帶亞魯邁尼亞地方於二十九日遭强烈地震襲來人民死者一百五十餘名負重傷者頗多被害之程度頗廣災民共達二萬餘人村落全滅者亦最多悲慘之狀達於極點云（三十日莫斯科專電）

美國陸軍試演
新式重彈投擊飛機

最近美國陸軍製造一種强力新式爆彈投擊飛行機二十九日在新嘉坡飛行場試驗演習事先派有多數之武裝軍隊在各處作極嚴重之戒備試驗內容最爲秘密據聞有最新式裝備及有最大能力云（三十日新嘉坡電）

急行列車火災
燒死乘客四十餘人

加伊羅急行列車於二十九日正進行中突起火災機關士依然開足馬力向前急走乘客由被燒之車中飛降負傷並燒死者共四十一人其中十一人係幼孩使慘悲哀之狀令人不忍目覩云（三十日加伊羅電）

美上議員畢德門
希望中國召集
國際安定銀價會議
蘇爾德任務完了將歸國

上海通訊、據滬上某銀行家議、國際銀價會議將實現、英日商會已先後建議、美參議員畢德門決下月間來華接洽安定銀價辦法據滬上某方面接華盛頓電謂美國上院銀問題分科委員長畢德門氏、最近將赴中國、二十五日發表如左之言論云、由中國召集國際銀價會議、乃最爲適宜、因各關係國政府均將感覺有參加該會議之義務

又據倫敦電、倫敦商聯會、鑒於銀價跌落、英國在東方貿易大受影響、於二十四日開會時、通過一決議案、呈請政府運用其勢力、設法召集國際會議、藉以探求穩定銀價方法、會中並曾討論蘇俄所採「五年計畫」對於此項予全世界商業制度嚴重打擊之蘇俄傾銷方法、加以指摘、該會議又通過一議決案、令該會執委會、對於蘇俄五年計畫發展以來、陡然繼長增高之俄國製造品、於英國貿易有若何影響、以及代價與產品成本無關之品售賣兩事、加以研究、愛倫爵士聲稱、彼預料蘇俄新計畫雖難奏成功、而蘇俄產額作可驚之加增、對於正在重大經濟恐慌中諸國之工商業利益、必予以嚴重之影響云

上海又訊、蘇爾德爵士在華使命已畢、定二十八日乘輪經美國赴英、氏於接見記者時、稱彼此次使命結果、認爲意外圓滿、可代表中國與國聯接近之重要步驟、現已成立一切實可行之接觸、在此種辦法下、國聯專家可隨時來華、協助中國解決各項問題云

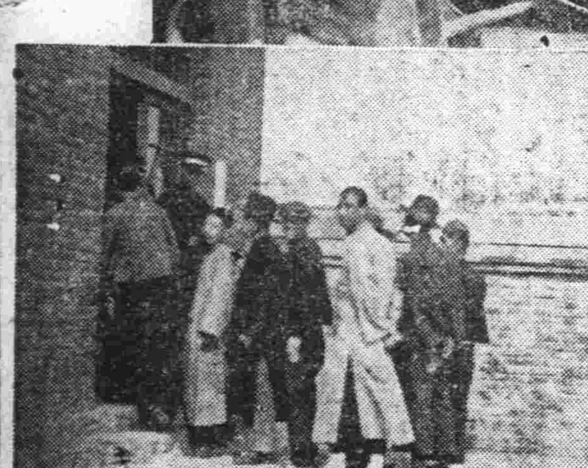

津市選舉國議代表 （上）投票 （下）記錄處 （東北新聞影片社天津分社攝）

各省當選之民會
代表啓程晉京
戴季陶謂選舉秩序甚好
招待主任張群入京

南京通訊、國民會議總事務所公布（廿五）日以後所接各省代表名單如下、（一）山東農、李文齋、張瑞璜、方鴻俊、劉子堯、曾班亭、劉達理、工、李文成、顧鐙、李得祥、蘇守貴于益三、張提昌、商、石堯兆、苗杏村朱君山、李樹臣、張聘之、劉振聲、教、何思源、張鴻漸、劉次簫、蔡自聲、李天倪、潘冠馨、二、廣西、農楊愿公、劉運禎、高唯仁、工、朱武、黃拱宸、商、陳符軒、陳蘭亥、教、過仲璣鍾建閎、黨、曾如柏、吳魯賢、三、湖南、農、段德餘劉寶書、閻幼甫、張鑑宜、鄧隷、周安漢、工、凌霄新鍾齡成、希文賓、步程、劉嶽厚、梁國棟、商、陳正言石永年、萬國鈞、曹伯晉、曾浴雲、楊少雲、教、喻招勳、陳介石、方克剛、雷鑄寰、向郁階、羅傳炬、黨、王祺、譚常愷、張炯、曾省齋、四、江蘇、黨、黃守人、楊興勤、鈕永建、葉秀峰、狄膺、五、察哈爾、農崔廷璽、楊筑九、商、郭愷、教、張鐸、黨、馬亮、六、湖北、農、楊錦星劉樹花、黃格君、張仁川、羅宣職、顧耕野、崔廷灝、高玉峰、陳光、劉嵩經、馬以焜、商、方本人、傅光海艾龐英、孫業超南夔、蘇存教石信嘉、田逸生、夏世聲、王世杰、廖西平、黃應中、黨、汪世縉、左鐸、王獻芳喻育之、七、西康、諾邦、劉子楓、八、綏遠、農、李正樂、工、劉效賢、商、李世魁、教、潘秀仁、黨、趙偉民、新疆、農廣祿、工、黃立中、商、朱炳教、王汝霖黨、張鳳九、十、海外、美洲、陳任一、日本、魏庭鶴、緬甸、許撿、國府（廿七日）晨紀念週、到蔣中正、戴傳賢、于右任、蔡元培、邵力子、賀耀祖、王正廷、馬福祥、劉尙清、鈕永建王樹翰鮑文樾、及職員三百人、蔣主席、行禮後、戴報告、國民會選籌備經過、謂截至二十六日止、各地代表已動身者、十七省五市、其餘在選舉中、均可於會前趕到、此次選舉、秩序甚好、代表整齊、很難得、民會任務、首在統一人心、希望全體代表誠心誠意、據受總理全部遺教、自動的、自由的決定統一國家、建設國家的大綱大法、總事務所月底結束、未完事由秘書處下月初開始辦理、經此次選舉後、人民當知、必須自己從下層組織起來、才能擔負國家的任務、又民會總所（二十七日）通電各省市監督、凡當選民會代表之公務員、除政務官外應派員代理、仰各監督查明呈報國府、以便派員代理京民會慶祝會（二十七日）各部聯席會決定、一、開會日發行特刊、二、五月四日提燈、三、五月四五兩日一律懸旗掛燈紮彩、四、五月五日娛樂場加演民會節目、並減半價、五、五月四日汽車遊行六五月五日舉行遊藝大會、歡迎代表、又中全臨時會通知發出後、電告可期前到京出席者、有劉峙、陳肇英、吳鐵城、丁超五、方覺慧、王栢齡、張繼、李煜瀛、吳稚暉、楊樹莊、陳銘樞等、已過半數、會中除討論約法草案國黨提案外、並商五中全會期、據上海電上海市（廿七日）揭曉、吳開先當選民會黨部代表、張群二十七日晚入京、任民會代表招待主任、市府公務由秘書長代行據廣東電、陳銘樞陳策林雲等（二十八日）率粵民會代表晉京、陳濟棠因杜事未能離粵、派林翼中北上謁蔣轉達、另訊、陳銘樞因港督（一日）來省拜會、將展期入京、滇代表、（二十六日）到港、（二十九日）北上

據、福州電、楊樹莊定（二十八日）早十時乘普安艦赴京、現升火待發、任務有四、（一）參加民會、（二）與宋接洽閩財政問題、（三）向蔣請示閩剿共匪辦法、（四）向財宋接洽林蔭處理辦法、約三星期返、又據長沙電、湘省各界當選出席國民會議代表、定（二十八日）下午全體晉京、省黨務所除函路局預備頭等專車載送外、並於、（二十六）日正午在所內設席歡餞、同時作第一次公開談話、省府（三）主席及各委員、定（二十七日）下午四時在省府設席歡送、並請曹典球爲特派招待專員、隨同各代表晉京

警監吳鐵城
檢閱平市警察

北平通訊、新任全國警察總監吳鐵城、以平市警察辦理優良、向有全國模範之稱、擬擇期檢閱保安隊、騎車隊、馬巡隊、偵緝隊、消防隊、交通警等、以作改良全國警察之標準云

法海軍用石油
由俄石油公司供給

本年四月法國海軍當局曾登出廣告招標買收燃料油經世界各大石油公司投標於二十九日開標結果蘇俄聯邦石油輸出公司所投標牌載有價格最廉已決定由該石油公司供給法國海軍燃料石油云（三十日莫斯科專電）

暹帝訪問美大總統

暹羅皇帝及皇后於二十七日親赴白宮訪問美國大總統胡佛及總統夫人雙方表示懇篤親善之誼辭出後美大總統夫婦親至暹羅皇帝寓宮答禮云（三十日華盛頓專電）

法權交涉經過
最後之限期將屆
我外交當局叮嚀鄭重表示

南京通信、法權交涉者、質言之、即收回國境內之領事裁判權是也、黨國定此爲主要政策之一、而外交當局頻年與外人周旋、費盡心力、汲汲欲解決此問題、乃外人日視吾國人之其勢洶洶、而國土如此之大、人民如此之多、其所持理由又如此之正大、所以在根本上未敢絕對反抗、而以在吾土上財産之鉅、人衆之繁、實未敢放心放棄此項既得權、所以我方一度提議、彼方即一度敷衍、我外交當局、亦見及此、故每理直氣壯、以窮追各國全權、而各全權至避無可避時、亦嘗吐露一二眞意、而我外交當局之時笑時嚏、吾人不必問其交涉所得之程度如何、即可懸揣而得其大概也、至國民會議定期要開、國府懸此爲解決法權問題之一最後期限、論法權問題、本與國民會議無關、因國民會議者、爲建設新國家之一根本工作、原無對外之意、而必拉此項交涉工作、以與國民會議發生關係者、無非逼近一步、示此爲最後之大限、過此則吾將自由行動、以片面的意思、爲單獨之解決耳、當此之時、我外交當局叮嚀鄭重的表示、希望各國於民會前互相諒解、得一結束、在外交當局、上迫於黨國之命、下畏於國人之望、誠有說不出的苦衷、而各國則偏迂遲故緩、不即不離、在不知者以爲各國無誠意無好意、故我欲速而彼欲緩、我欲痛快而彼則委曲、此種批評、固非無理、但就各國之言論觀之、記者敢斷言各國之間、一爲別有用心、一爲東於環境、一爲昧於事實、故交涉至今陷於欲解不解、欲決不決之異態耳

挪荷

外交當局至近日情勢、尤爲緊張、但截至今日止、似乎已近告一段落之勢、因所爭執之要點、在英公使近時已大體容納我方之主張、已電倫敦政府請示、觀近年來英工黨內閣之對外方針、無論對於何方、均取和平協商不欲破裂之態度、即對印度問題、倘本此種心理、藉爲解決國內問題之一助、其對我問題、不欲陷於決裂、此固可斷言者也、而挪威荷蘭、聞於今日已依吾國主張、完全簽字、挪威先一小時而荷蘭即次之、此等小國雖無大關係於交涉之大勢、但彼等在國際上則固明若觀火也、英人與吾人交涉至如何程度彼固全知之、彼等竟毅然簽字、則不得謂彼非有深意於其間也、因英人果不讓步、則彼等亦決不肯單獨自爲之、以示弱於吾人、而被各國所訕笑也、若英人果讓步、則彼等決不俟英人簽後再爲之、以此好人情完全讓英人得到、而自居淺魏之美也、故觀挪威荷蘭近事、即可決定英必讓步無疑、聞巴西不日亦可如挪荷兩國辦理、內容之公布、當局似須讓之民會開時、但此事經過實値得吾人深刻之研究、而後乃能達到完滿之目的也

英美

與法權問題最有關係者爲英美法日四國、而國府對日表面堅持爲約滿自廢、可讓之後商、實際日代使重光亦與外王磋商數次、而英美法則以年來英美對吾意頗接近、法獨冷淡、而居心不可測、故當局最初即竭全力以對英美、以爲英美得解決、則日將不能獨異（其實法使到京亦談判一度矣）至時再堅決對法、彼拉丁民族雖强悍無理、亦將以孤立而自退也、英之交涉、王儒堂自當之、以與蘭浦森周旋、美則委之伍梯雲公使、當其初外部提出辦法四條、一、爲外國人與中國人間之訴訟事件、一律應歸中國法院審理、但其訴訟地點如在租界內者、於租界未收回時、就北平天津上海漢口廣州五處、各設一特別法院、受理此項訴訟事件、二、爲於右之五特別法院內、聘用若干名外國法家爲諮議員、但此項諮議員、對於外人有涉之訟案、祇能陳述意見、不得干涉審判或判決、三、爲原被告均爲外人時、可不必定歸中國法院審理、而中國人爲原告、外人爲被告時、凡刑事案件、須依中國新刑法審判、民事訴訟內之關於債權物權不動產等案者、須適用中國新民法、唯關於相續婚姻等案、可適用被告之本國法、四、凡監獄管理、及保釋出獄及其他民刑事手續等、別以規則定之、此其最初之方案、由兩王制定而提出者也、當時吾國所致英美兩方與之談判者、實以此爲基礎、經過幾許周折、最初美國答案回來、至前次英公使來京、方得倫敦政府答覆案、而美方並言明以後當照英方辦法、如我與英商得安協之案、彼方決無異言、故我方從此遂專力對英、以爲英事定則美亦定矣、而日法兩方之意見亦不盡與英美相同、審此次交涉、在外部實爲各個之對付、不與從前公認其爲使團一名詞、亦實破裂、雖日法兩國年來頗欲回復此稱老辦法、使國際間成爲一致之行動、較爲簡易而有力、但英美兩國、均不願再公然恢復此名詞、以傷中國人之感情、且前年底法國提出之維持租界辦法、亦不爲英國所贊同、故各國逐爲分頭之交涉、但其交涉之內容、則各國互相通知、以便參考、此爲某國外交官親對記者言也、各國答覆案之大意、對移審於五地點一節、美與日均表同意、唯英國初時不無異議、至各本國法官參加意見一節、美國方面以爲雖不干預審判或判決亦可同意、而英國則以爲外人爲被告之刑事案件、須其本國之諮議有參加判決之權、至刑事案關係之保留、各國亦有不同之主張、在英國則不認刑事與民事之區別、對加重稅金之負擔、亦欲持保留之態度、關而交涉進步、對上述之三者、各國並無堅決如何辦法之成見、唯最後於租界除外一節、則無論何國、均持之頗堅、美國初且欲租界之管轄範圍、倣海之成例、凡近租界五十里內、均以租界論、我方堅決反對、如與我方原案距離太遠、則我國無法、祇好就友誼以外尋方法、不再取協商手段、此事經過、至此次英公使入京、遂至放棄其他租界、而歸於上海一界、要求我方之同意、而外王仍堅決不同意、一再磋商、至前日止、與英使方面總算得一結束、此即上面所述、已電倫敦請訓者是也、其經過曾幾經瀕於決裂而復挽回、保有再談之機會、聞已非一次、此固可徵外交當局者之努力、而外王對於英使蘭浦森、能全始全終、不致負氣而去、屢次宣言、蘭使爲人實可欽佩、其顧全兩國邦交之大義、實具苦心也、其近日內容雖不而知、但吾人略知大概者、則特別爲法院之辦法、仍爲采用聘用各國諮議、不過每法院聘外人之數、多於本國人數倍、而至必要之案、法限判決或過於違反法律、或法院受軍事政治之影響判決不公、確有證據者、則此輩諮議得提出有力之意見書、吾法院必須重視、或爲設法補救等是也、至特別法院之數、似亦增多於原議、其他參差之點、記者尙無盡情披露之機會、祇好不贅、到此境界、吾人總算則從前茫茫無數量時開新聞之領判權、收縮至一小小點而已、其去洗盡全國領判權之淚痕殆不見遠歟

日法

繼此而進爲吾人所應注意者爲日法兩國、聞重光前次到京、初曾提出原則數項、大意一爲對日人之生命財產、須得完全之保障、二爲領判權問題解決後、日本比之於任何國家人民、不能有別項不利益之待遇、三爲領判權之解決、須以開放內地之雜居、及承認商租權爲交換、日方似須我國承認此三項原則、而後切實談判解決之法、在日方願意表示較英美人尤爲有進之好意云云、以此可知記者以上所述別有用心者、日殆其一也、而法人對我方初案之四則、雖曾略表意見、但以後則頗沈默、蓋在法人目光中、以爲此項談判不成立之程度爲多、故雖無多異議、亦無用多言者也、此即記者前述之別有用心與東於環境之兩者皆有之耳、法人眼上海不下於安南、而在上海之法人、其組織之自利團體、亦較任何外人爲領導、此輩於法政府之宣傳運動、極爲有力、如果要分別言之、可謂此輩法人實有用心、而法政府則東於環境而已、但人勢今至如此、吾人逆料無論日人抑法人、要各國各據兵隔閡、來上海、以爲領判權之後盾、已成過去之事實、在今日實爲不可能、則日法之解決、當亦不在遠焉、至內地雜居之某君、謂此本爲國際通例、各國未能獨異、不過爲名稱、不平等條約未能完全取消、尙談不到、如駐兵設營則租借地附屬地內河航政等問題、若有一未決、而許其雜居商租、則徒增加糾紛已、豈特不公平已哉、此可見我以領判權爲交換者、尙以二十年前之眼光、看中國人也

航空會議宣言 （前續）
發展航空爲國家生存必要
列擧九事請採納施行

其於空軍配備、即飛機少者千餘架、多者四千餘架、偵察轟炸、驅逐戰鬥、各盡其能、各從其式、其於防空設備、則器械窮極精巧、又以空中門戶、處處洞開、故又隨時隨地準備周密、使敵不權宜需要、認清理論、設立機關、明定法制、獎勵輔助教育人材、則分科別類、動以千計、猶復考驗基嚴、務期勝任、其於製造工業、則不惜情力、不惜犧牲、試驗研求、不遺餘方、其於地面設備、觀燈塔、以利航行、其於民用航空、則盡力推廣運輸而外、兼及測量播種、除蝗遊覽、其於航空之保障與安全則擴大氣象測報之範圍、設航空電台標誌、現時法國空軍飛機四千五百架、空軍人員四萬名、列爲世界空軍之雄長、美國在五年之間、民用航空飛機增至七千架、機場五千餘所、投資總額近七萬萬元、英國去年航空預算二千萬磅、其能立此基礎、獲此成績、下此決心、非偶然、我國之航空事業、自最初創辦迄今、已歷二十年矣、申其間因迭經戰亂、在軍用方面無論飛機人才、及地下之設大備、抵旋與旋替、迄無若何進步之可言、截至現時止、以言空軍之配備、則中央所有飛機、新舊合計尙不計及百架、且多因陋就簡、一種型式之機、往往以之供各種工作之用、以言防空設備、則不僅各省城市、即首都重地、及各種港堡壘、亦無暇計及、以言航空行政、則機關既迄未獲立、法令亦多未頒行、以言航空教育、則全國歷年所訓練之人才、尙不滿數百人、以言製造工業、則國內一般工業不振、機器原料、一時無由自給、重以人才缺乏、尤感難困、以言地面設備、則所有機場、不下數十所、且類多狹小、而除屬建築物、又多付缺如、航路航燈、更從未計及、以言民用航空、則僅有兩個中外合資之郵運公司、共有飛機、尙不滿二十架、以言航空之保障安全、則原有氣象事業並不發達、航空氣象更未興辦、航務專用電台及雜誌、亦未計及、以言航空設施能力、則航空經費、每月總計不過十餘萬元、尙不及陸軍百分之一、其幼稚情形如此、然而自國民革命軍出師北伐、以至最近討逆剿匪之役、航空隊無役不從、其所著功效成績、固昭昭在人耳目、而尤其在最近討逆之威力尤大、此足見空軍之功月、縱使規模極少、亦能收獲偉效、而中國航空公司、在茲創辦之始、僅以郵運爲收入已月入四局萬元、此又足見用航空之大有可爲、不過以與世界列强比較、相去又無乃太遠、最低限度、亦應使我國對於空中有自衛之能力、故本會議以爲力要航空之發展、實今日最切要之圖、

發展航空之道維何、一、曰空軍宜從速擴充也、我國現有之空軍與人相衡論、數野不及十之一、論質量則懸等於零、故本會議認爲亟項分別功能種類、擴充完整、二、曰防空設備宜從速配置也、防空之設備、較之防禦海陸之港堡需費極輕、而空道無險阻之限制、無處不爲門戶、可以直達腹心、故本會議以爲中央乃至各地、均須極力籌謀以免臨渴掘井、三、曰航空行政宜速決方針也、航空行政之機關與事權、如不確定、航空重要法令、如不頒行、則領導獎勵、無所依憑、遑言發展、故本會議以爲應請中央權衡需要、本諸理論於最近將來、確定航空行政之統一、四、曰培育航空人材宜積極進行也、人才養之千日、而後可以致用、本會議以爲空空學校、應及時積極進行、尤須收錄全國各現之學生、以資普遍、並應拔選優才、出國深造、推廣航空圖書文字之宣傳、訂入中小學之課程、以灌輸航空知識、喚起民衆對航空之認識、五、曰航空製造工業宜速謀發達也、在過去中央滬廠海軍及廣東航空處、對於航空製造、均不無成績、然究嫌片段支離、費大功薄、本會議以爲在目前應遵照總理利用外資之原則、與之合用、以彌縫國內機器原料人才之缺乏、同時從事於研究之組織與設備、並應請政府設法推進一般工業、開發燃油、以爲將來完全自給之備準、六、曰航空之地面設備宜速謀普遍完備也、我國幅員人口均大於美國、而我國備有機場數十所、美國則空港數百、機場五千、夜航設備及航路完美、爲世界冠、考美國地面設備、如此其盛、皆各地方自動努力之結果、中央及各州政府、所費實寥寥無多、故本會議以爲我國之地下設備、亦應由各地在中央主管機關指導之下、共同努力、自動集資、籌辦機場、廣敷標誌、則航線發展禆益各地之交通文化匪輕、實不可忽者也、七、曰民用航空宜速推廣也、現時國內之民用航空、僅有郵運一種、且航線不過三條、又多外資參合、其他民用則尙未興辦、本會議希望其他政府機關及一般商民、於本國航空製造開始之時、立即設法運用航空、於各方面並確定准允商辦航空之原則、以開發經營及使用航空之投資、然後民用航空方可望長足之發展、八、曰航空保障安全之政策宜速爲確定也、就保障言、本會議以爲軍民航空人員之待遇、應互爲參考、安爲訂定改善、使之有鼓勵激勸之功效、對於保險事業應注意取締補助、使之無阻滯航空發展之弊害、就安全言、會衆以爲應將氣象通訊事業、分別增加擴充、並將特製航空地圖、亟之合於航空之需要、航空器之良窳、人員之技術、地面設備之安否、均應由主管機關、妥爲檢定、隨時注意查察、是皆直接關係於整個航空事業之隆替者也、九、曰航空經費宜速即設法增加也、中央航空經費每、月不過十餘萬元、以此供養千數人員、並維持補充之需、一併在內、航空之消費極多、折耗最大、以爲就各國庫空虛、航空經費且有衰落之虞、故本會議以此區區之數、不僅無以發展、一時不能如英國遞增列至數萬萬之鉅、然亦不妨就百餘倍之陸軍經費之中略事裁減、以益空軍及一般航空之各種設備、此又當請政府斷然採納施行者也、凡此諸端、皆略舉航空建設計劃之概要、在此次會議各提案之中、類多詳審精深之議、已予詳加研討、議決分別送請政府、採擇參考、希望將來逐漸推行、並能於最短期間、獲得發展之功效、在此閉幕之時、本會議深覺軍政部航空會議之召集、意義極爲重大、而會議之結果亦極美滿、爰將大旨露布於各級黨部、暨全國民衆之前、希望督促政府、並共同努力、務使本會議之決議、一一見諸實行、航空幸甚、國家幸甚、謹此宣言

馮吳最近行踪
馮又返汾陽
吳佩孚即晉京
蔣令徐源泉沿途保護

太原通訊、據汾陽來人談、馮玉祥廿六日又出晉南返回汾陽、目的未悉、航空學校、已改民用航空局、將開辦、由并至新疆航線計劃書、已擬妥、先開晉綏段、經費有着即開辦、先載郵件、不載客

南京通訊、吳佩孚來京、當局已許可、蔣總司令電徐源泉沿途保護、吳短期即來京

西藏在首都
設駐京辦事處

南京通訊、西藏駐京辦事處二十六在中央飯店、舉行成立典禮、到馬福祥、及蒙藏委員、該處總代表棍卻仲尼、代表巫明遠、阿汪堅贊等、馬福祥訓詞、陳代表等答詞

修復孔廟募捐通電
尙祈慨沛廉泉以成盛擧

濟南特訊、茲覺得國府要人戴季陶等、爲復修孔廟、發出募捐通電原文錄左

（銜略）曲阜孔子林廟、爲中外觀瞻之所繫、二千餘年、保存罔替、所以重文化也、乃自上年戰爭、曲阜適當其衝、兵燹所及、廟宇既被摧殘、廟基亦皆傾圯、而顏子周公廟、更成一片瓦礫、緬懷文獻、矜式無從、伏思中華文物、少能修明、勝蹟流傳、勝譽歐亞、若從此任其荒廢、何以景遵教而蔚國光、現在聯合同志、公議重修、已電請中央蒙蔣張總司令復電、允予贊助、茲擬設修復孔廟籌備會、將孔子林廟及周顏思孟各林廟、一律修葺、以復舊觀、惟是工鉅費繁、獨立重修、實有未逮、夙仰台端、表正彝倫、崇尙儒術、恢宏文教、諒有同情、尙祈慨沛廉泉、廣爲勸募、藉將伯之助、興建之資、衆力同擎、以成盛舉、依捐有成數、即請就近交由中央銀行存轉、以便籌備興修、庶使宮墻美室、得慰高山仰止之思、絲竹聲聞、適合古韻保存之旨、除另備捐冊續寄外、先此電達、佇候德音、戴傳賢、蔡元培、邵力子、宋子文、丁惟汾、何應欽、蔣伯誠、劉紀文、張作相、李煜瀛、何成濬、于學忠、劉鎭華、張 群、孔祥熙、王金鈺、陳耀漢、陳調元、靳雲鶚、朱慶瀾、李景林、[illegible]、何宗蓮、馬 良、張葦村、韓復渠、馬鴻逵、劉珍年、李樹春、王向榮、張鴻烈、何思源、王芳亭、張 鉞、吳貞纘、張紹堂叩有

西安易俗劇社
搗毀民意報
報界同起聲援

西安通訊、此間民意報評劇嚴正、致招易俗劇社之恨、二十四日午該社演員三十餘人、搗毀該報、並毆辱編輯張仲恰、公安局秘書張志先、復袒護花影、致起反感、二十五日下午西安報界開聯會議、決一致聲助民意報、主張嚴懲肇事人及其奧援、現該報對此已提起訴訟、又朱培德二十五日在西東大操場檢閱楊虎城部馬青苑師、下午試陳各部隊學科、二十六二十七日仍繼續檢閱、二十八日召集全體官兵訓話、朱對楊軍之嚴整、謂在此次檢閱各軍中爲第一

教育界

教部通令所屬協助 撤廢領權運動
導學生作宣傳工作 喚起民衆爲政府後盾

南京訊、教部准中央執行委員會訓練部函、昨特通令各級學校協助進行、關於撤廢領判權運動之各項工作、令云、案准中央執行委員會訓練部公函開、本黨對外政綱最重要者、爲廢除不平等條約、總理於遺囑中諄諄告誡、本黨領導下之國民政府、秉承總理遺訓積極進行、而於撤廢領事裁判權進行尤力、雖帝國主義者、尙作無理之頑抗、未能得到圓滿結果、倘吾國民衆能一致群策羣力決心以赴、則撤廢之進行、必有達到最後目的之一日、本部爲謀喚醒民衆使奮發其愛國家愛民族之熱忱、起而爲政府有力的後盾、業經擬訂此項運動計劃、通令各級黨部訓練部遵行、切望各地教育機關加以協助、期收宏效、關於各級學校規定辦法三條即、一、隨時集合學生擧行關於撤廢領事裁判權問題之講演討論等集會、二、聯合各校擧行關於撤廢領事裁判權之公開的演說競賽、三、指導學生在假期中、爲撤廢領事裁判權之宣傳工作、以上各節擬請貴部、通令各地教育機關、協助當地黨部進行關於撤廢領事裁判權運動之各項工作、並請分別令轉各級學校校長、督率黨義教師及訓育主任、切實遵行、相應函達即希查照辦理見復等因、准此、自應通令遵辦、除函復並分行外、合行令仰該廳遵照、並轉飭遵照此令

天津南開大學 將設經濟院
社會經濟研究會 與經濟系合併

津訊、南開大學近以該校原有之社會經濟研究委員會、專事研究、未能兼顧教學方面、於促進學術訓練人才之旨、向未盡善、擬與該校文學院之經濟系合併、改設經濟學院、庶可收補偏救弊之效、至其施教與教學之宗旨則不外下列二點、一、因各國經濟背景不同、故教授經濟學、務使其本國化、二、因社會科學之性質轉變不已故注重研究、使教者得獲教學相長之益、該學院董事名額、定爲十五人、除該校校長張伯苓爲當然董事外、餘由該校聘請、現已聘定胡適之、任叔永、穆藕初、陶孟和、周作民、周寄梅、張公權、吳達銓、范旭東、丁在君、金叔初、顧林、顏俊人、王景春、諸人爲初期董事、並定於今日在該校秀山堂舉行董事會云

教育館民衆校 第三屆生畢業

吉林省立民衆教育館胡天民館長、現查附設三屆民衆學校、已屆卒業之期、遂於日昨召集教館院內、擧行畢業典禮、並由胡館長授憑云

寬厚村校長易人

臨江第五區寬厚村、向爲森林僻立、地處陬塞、民智未開、又少教育、該村長孫殿財、有鑒及此、於客春開會討論、創設學校、當衆議決呈報上憲核、准購材擇地、創設完竣、當教育局特派鄭文俊任充校長、該校長自任差以來、專以發財爲目的、校務不問經督校査實以瀆職撤懲現派趙德修爲校長、聞趙君雖係青年、品學兼優、現至三月校務大有起色、該趙君可謂師表云

吉林省立女師 診察學生體格

吉林省立女子師範學校、現査學校之內、以學生體育最關重要、俾便造我健全國民對諸學生體格、應行檢驗、有無肺病及其他雜症流行病等、該校遂於日前、請路加醫院郭紹榮大夫澈據驗症、病上如有以症、即予醫治云

體育

清華大學遵教部令 加緊軍事訓練
軍訓課程不及格不予畢業

平訊淸大向頗注意軍訓、惟以課程及教官之不能引起趣味、其間不免稍見不振、玆校長到校之始、以奉有教育部之嚴重部令、時佈告重行從嚴整頓、凡第四年級之軍訓課程不及格者、不准畢業、其第三年級下之學生軍訓課程不及格者重習、未授者重授、玆將該校之佈告覓錄於後以見一斑

査國家制定軍事教育爲高中以上學校之必修學、其目的在鍛練青年身心修養、紀律、服從、負責、耐勞、諸美德、兼以培育國民獻身殉國之精神、增進國防之實力學其立法至善、而寓意實深、本校自遵章實行軍事訓練以來、已屆三年、開辦之初、頗具朝氣、惜中經教官更替、言教學進展殊尠成績、而在甚生方面、又在多視軍事訓練爲不足輕重之課程、上班不學踴躍、馴至精神渙散、成效不彰、最近本校奉到教部加緊注重軍事教育之訓令、對於軍事教育之設備授課時間之規定、責令遵照法令規定、認眞辦理、毋得因循、且於學生制服之宜整齊、上班之應勤奮、均不厭申誡、周詳、具見中央厲行軍事教育之至意、本校爲國立大學觀瞻所繫、尤應力圖整頓、以樹風聲、玆定自本學期起、軍事訓練學術各科成績、應責成軍訓教官嚴格考核、凡第四年級學生、於學期終了時、軍訓課程修習未完、戰經考試不及格者、即不准其畢業、其三年級以下學生軍訓課程、尙未修習完畢、或已修而考試不及格者、須令復習補足、方准畢業、自此次佈命即應切實遵行不容假借、庶國家法令不同虛設、國家義務於以完成、仰全體學生深加注意爲此布

滙文慶祝週年 擧行春運會
五月一日開幕

天津市滙文中學校現以下月一日爲該校四十週年紀念期定於當日在大操塲擧行春季運動大會、以資慶祝、又中西女學春季運動會期、亦定在同日擧行、屆時因兩校同爲劉芳氏長校、故聯合擧行玆將所規定重要職員及當時秩序覓錄如左、會長劉校長總裁判霍維智、總司令李友珍、記時長尙仲彝、徑賽裁判長陳峙三、田賽裁判長邸文明、運動會自五月一日上午八時半起、男子分高初兩級及女子組、同時擧行、比賽秩序、百米(高中)百米(初中)擲標槍(初中)擲鐵球(高中)跳遠(初中)跳高(中西)低欄(高中)低欄(初中)三級跳(初中)持竿跳(高中)擲鐵球(中西)四百米(體中)四百米(初中)擲鐵餅(高中)跳遠(中西)八百米(高中)八百米(初中)八百米接力(高中)八百米接力(初中)下午自一時半起五十米(中西)二百米(高中)二百米(初中)百米、中西)擲鐵球(初中)擲標槍(高中)跳高(初中)籃球擲遠(中西)高欄(高中)千五百米(初中)擲鐵餅(初中)三級跳(高中)跳高(高中)擲壘球(中西)千六百米接(高中)跳遠(高中)持竿跳(初中)千五百米(高中)千 六百米 接力(初中)二百米接力(中西)

學生文藝

豫防結核病
(大連士佐町公學堂高一陳德林)

我們人最可以怕的、就是病、得上病的人是一生的大不幸、病的種類很多、最利害的就是結核病、若想不得結核病、必得有相當的豫防法、身體要常常的洗澡、還要時常的運動是最要緊的、對於衣食住要淸潔、衣服裏常常的洗晒、飲食的東西裏注意、吐痰的時候、不要隨便吐在路上、要吐在痰盒裏、還是大小便的時候也不要便在各處、若是大家都不注意、就很容易生病、所以大家要講究公衆的衛生纔好

豫防結核病
(大連士佐町公學堂高一冷世學)

人生在世界上、身體强壯是最要緊的、若是得了病就是有甚麽學問、也是不能給世上做些有益的事、病的種類很多、內中結核病是最可怕、所以我們要時常的豫防他才好、豫防的方法雖然不同、總而言之不外乎、淸潔二字、其應注日的事情如左

一、要講究公衆衛生
二、不要隨便吐痰
三、屋子裏要時常換新鮮空氣透日光
四、鋪蓋和衣服也要時常洗晒
五、要時常打掃屋子
六、對於欲食物要小心
七、要時常洗澡鬪身體淸潔
八、每天早晨要早々的起來呼吸新鮮空氣、我們要想不得結核病、總得把以上那些事記在心裡、實地作去才行

惜春
(復縣立第十七小學校高級生李世緒)

四季的裡面、景緻到是不少、但是都不如春日、當着春天的時候、微風徐徐吹來、氣候眞是溫和極了、所以人人都發出一些快感來、風雅的士子、拾翠的幽人、不是連袂登山就是結伴臨水、觀看那動物的生育、和植物的妍美、農夫呢、都是在田間來往耕種、牧童呢、騎在牛背上、吹着無腔的短笛、都是得意的樣子、還有那欲語的鳳兒、具着十分精神像是歌唱好聽的小曲、含笑的花兒、也都具着嬌豔麥態、爭妍鬪媚、在這春天的人兒、心中還有不充着十二分的快感麼、但可是春景固然快愛、但是春光也不可不惜、不然像這大的春日、空空的過去、不求整個的學問、等到夏熱冬寒、纔想發憤讀書恐怕所受痛苦多了、還是不能讀好書哩、所以我作一個及時勉學的歌兒、唱給大家聽聽罷

春日早、春光好、各樣花兒都開了
士女學男群踏青、尋芳問柳聽啼鳥
然而光陰過得快 轉瞬之間即不在
若不及時把學勉 將來定落孫山外
勸諸君 要惜春 春宵一刻値千金
韶華不過三個月 世上有幾百歲人
但願諸君牢牢記 大好春光須愛惜
韓子進學曾有言 業精於勤荒於嬉

每日繪圖紅樓夢
第四百六十九回　香月尙先生繪

約圖禁止轉載

話說寶玉下學回來、見了賈母、賈母笑道、好了、如今野馬上了籠頭了、去罷、見見你老爺、回來散散心兒去罷、寶玉答應着、去見賈政、賈政道、這早晚就下了學來麽、師父給你定了工課沒有、寶玉道、定了、早起理舊、飯後寫字、晌午講書念文章、賈政聽了、點點頭兒、因道去罷、還到老太太那邊陪着坐坐去、你也該學些人功道理、別一味的貪頑、晚上早些睡、天天上學、早些起來、你聽見了、寶玉連忙答應幾個是、退出來、忙忙又去見王夫人、又到賈母那邊打了個照面兒、趕着出來、恨不得一步就走到瀟湘館纔好、剛進門口、便拍着手笑道、我依舊回來了、猛可的倒唬了黛玉一跳、紫鵑打起簾子寶玉進來坐下、黛玉道、我恍惚聽見你念書去了、這麼早就回來了、寶玉道、噯呀了不得、我今兒不是被老爺叫了念書去了麽、心上倒像沒有和你們見面的日子了、好容易熬了一天、這會子瞧見你們、竟如死而復生的一樣、眞眞古人說一日三秋、這話再不錯的、黛玉道、你上頭去過了沒有、寶玉道、都去過了、黛玉道、別處呢、寶玉道、沒有、黛玉道、你也該瞧瞧他們去、寶玉道、我這會子懶得動了、只和妹妹坐着說一會話兒罷、老爺還叫要早睡早起、只好明兒再瞧他們去了、黛玉道、你坐坐兒、可是正該歇歇兒去了、寶玉道、我那裏是乏、只悶得慌、這會子咱們坐着纔把悶散了、你又催起我來了

黛玉微微的一笑、因叫紫鵑把我的龍井茶、給二爺泡一碗、二爺如今念書了、比不得頭裏、紫鵑笑着答應、去拿茶葉、叫小了頭子泡茶、寶玉接着說道、還提什麽念書、我最厭這些道學話、更可笑的、是八股文章、拿他誆功名混飯吃也罷了、還要說代聖賢立言、好些的不過拿些經書湊搭湊搭、還罷了更有一種可笑的、肚子裏原沒有什麽、東拉西扯弄的牛鬼蛇神、還自以爲博奧、這那裏是闡發聖賢的道理、目下老爺口口聲聲叫我學這個我又不敢違拗、你這會子還提念書呢、黛玉道、我們女孩兒家、雖然不要這個、但小時跟着你們雨村先生念書也曾看過、內中也有近情近理的、也有淸微淡遠的、那時候雖不大懂、也覺得好、不可一概抹倒、況且你要取功名、這個也淸貴些、寶玉聽到這裏、覺得不甚入耳、因想黛玉從來不是這樣的人怎麽也這樣勢欲薰心起來、又不敢在他跟前駁回、只在鼻子眼裏笑了一聲、正說着忽聽外面兩個人說話、卻是秋紋和紫鵑、只聽秋紋道、襲人姐姐叫我老太太那裏接去、誰知卻在這裏、紫鵑道我們這裏纔泡了茶、索性讓他喝了再去、說着、二人一齊進來、寶玉和秋紋笑道、我就過去、又勞動你來找、秋紋未及答言、只見紫鵑道你快喝了茶去罷、人家都想了一天了、秋紋啐道、呸、好混帳了頭、說的大家都笑了

善却油污而能、平潤肌膚、且兼賦有異香

雙美人牌雪花膏

克拉布牌之美身香膏、能美顏麗面、若附以白粉、敷施於面、爲化却油汚平潤肌膚之第一上品

博有美譽好評

爲衛生唯一之美身膏

クラブ石鹼本店謹製

老刀牌香烟

此烟香味眞好

無怪大家稱道

瀋陽

國民會議開幕日 慶祝遊藝大會
楊處長發起正積極籌備 哈市代表徐箴過瀋未停

遼省國議代表自日前(廿七)由瀋起程於廿八日上午十時餘已抵北平約今(卅日)日即由平首途南下此間各界由邊署副官處長楊正治發起於五月五日國議開幕日在同澤俱樂部舉行盛大遊藝會節目如零零歌舞團之跳舞晶晶戲劇團之舊劇及魔術電影新劇等等無一不備聞舊劇戲目已預定爲花田錯武家坡兩齣此爲賈家四鴻之拿手好戲現正積極籌備云(驤)

哈爾濱二十九日專電 哈市國議代表徐箴二十九晨九時啓程南下各界各派代表到站歡送徐氏到瀋不停留即經津赴京(驤)

轉令所屬遵照辦理遼寧省政府臧主席現已令飭所屬遵照(捷)

東北大學之建築
東北大學本年計劃修築各項工程經委員會議定開始進行茲分誌如次
修築小馬路 南東西各村修築小馬路約共長九百五十二丈經已包出於日前開標修路委員會議決後興工
建女生浴室 西新村女生宿舍浴堀只有兩間學生衆多不敷應用擬在宿舍西後面接連鍋爐房再添建浴室及洗面室四間原浴室即改爲廁所日內動工
重修網球場 文法學院網球場由振泰公司承修早已開工乃修甫及半而塲面忽成龜裂該院體育部特與振泰公司交涉重修
添修滲水井 理工院廚房髒水無處排泄故房後積水過多擬修一滲水井以洩穢水而重衛生此項工程現正進行中(驤)

呈請邊署撥發 大槍與子彈
全省警務處黃處長因各縣剿匪槍彈不足應用曾經各公安局長剿匪指揮等紛紛請領以資備用而重防衛亟宜轉請撥發當於廿九日由處呈請邊署撥給大槍一千五百枝子彈三萬粒以憑分發各縣應用(捷)

財政廳取錄僱員
財政廳廳長以廳內僱員缺額甚夥前曾通令招考而報名者竟達四百餘名業已於前星期日在第四小學考試完畢評定試卷將及格者錄取六十名即令錄取各員於星期日仍借該校覆試原定額數十五名備取五名云(立)

嚴催各稅局 迅速解稅欵
財政廳廳長以各屬稅局所收稅欵按月解繳不准拖欠茲以三月份稅欵遵令解送者僅十有餘縣前曾通令催交而各稅局仍是遲延殊屬玩忽不得不再催各縣限月內各將三月份欵項掃清解省以備提成分獎不得再行玩延云(立)

參加華北運動會 選手預選日期
球類與田徑賽分日舉行 二日招開全體職員會議

第十五屆華北運動會本年已定於濟南舉行遼寧省以爲期漸迫通令各學校早日開始練習以期獲得錦標歸是以現由教育廳組織出席選手預選委員會規定自五月三日起至十日止爲預選比賽日期選手須選委員定於五月一日上午十一時在教育廳開全體職員會議支配工作其通知已於廿九發出矣總裁判已定爲教育廳長金毓紱田徑賽裁判長爲東北郝更生棒球裁判爲黃君俊王蘭排球爲孟玉崑網球爲張鐵珊至報名日期球類定於五月一日下午截止田徑賽預定五月五日下午截止比賽日期球類由五月三日起田徑賽於五月九十兩日舉行報名地點在教育廳第四科比賽地點在東北大學運動塲項目與十四次華北相同選手預選期雖已規定惟對於經費一層尙在呈請中日內即可批准云(驤)

定於七月一日 審查公務員 從速造表具報
公務員審查條例業經頒佈惟各省尙有未造送表冊或有造送[illegible]現經規定本年六月底止一律送部七月一日爲審查之期昨經中央銓敘部咨令省府

歡迎國民代表 王化一氏對小學生演說 (東北新聞影片社贈)

廣州黨開查四明叢刊內容言詞悖謬詆毀黨國純係宣傳反動應即查禁以免煽亂人心等因奉此除分行外合行令仰知照並轉飭所屬嚴爲查禁等因奉此特於廿九日通令所屬各機關暨各縣一體認眞查禁云(捷)

技師換證又展期
技師換領新證限期至本四月底業已屆滿實業部爲體卹民艱計特准事予展期六箇月至本年十月底截止逾期不換即或登記不清定然不貸云云

民廳奉到內部令 調查消防事業
分發調查表飭屬塡報

民政廳頃奉內政部令開查消防事項關係人民生命財產至爲重要我國各省市縣均有消防之組織而設備訓練亟待進行本部爲整頓計曾經公佈擴充組織消防大綱以期全國消防事業漸期完備俾達警衛完成之目的惟施行以來各地辦理情形究竟如何亟應調查以資考核茲特製定各警察機關辦理消防調查表與國民團體自辦消防調查表仰即轉飭所屬等因該廳奉令後即轉飭所屬各消防隊所依式塡報以憑轉內部備案云云(驤)

吉林煙酒稅 政委會代收
吉林煙酒稅與鹽務推運局之稅原係撥歸遼財政廳作爲地方用途茲以財政廳收此欵再行撥發未免多費手續經政委會議決定將吉林煙酒鹽稅直變遼寧政委會接收俾便若干而節省手續通令吉煙林酒榷運兩局知照云(立)

解釋新稅疑義 通令各稅局遵照辦理
遼財政廳昨通令各稅局解釋新稅疑義茲錄原令如次

爲通令事案據海龍稅局簽請解釋新稅疑義前來除指令簽呈悉據稱實行新稅尙有疑義等情茲特逐項解釋如次 一 公濟棧雖係官銀號附業亦應照收營業稅 二 官營電氣事業概不收營業稅但民營電氣仍徵收之 三 屠宰印子稅與營業稅毫不相關應一律照章徵收 四 機房如用未曾完納統稅之紗應行補征惟自帶門市者應再收營業稅一道 五 當地土貨無論從前應收出產稅或應產銷併征一律僅收出產稅一道以輕人民負擔但商號販賣土貨仍照收營業稅 六 銷塲稅業經取消吉林經過貨物准于所擬征收出產半稅 七 自五月一日起落地貨物概收營業稅不收銷塲稅 八 商號實錢流水賬與川換來混設法限制誠屬要圖應由該局轉飭各商于售貨發票存根各聯上逐張註明號碼待其上實錢限時隨將號碼一併添註如是則實錢與川換數目判若涇渭稽攷自無困難 九 統稅印花業經分發在案如不敷用准由各局具領情形隨時具領仰即知照此令驤

令查禁四明叢刊
遼寧省政府近奉中央行政院訓令略謂案奉國民政府開准

鄭局長呈報接事
昌圖縣公安局長馬龍章因有他就呈請辭職業經照准所遺之缺由警務處委任鄭馨前往承乏以專責成聞鄭局長奉委已赴昌圖接收竣事正式任職於廿九日呈報警務處備案云(捷)

禁止五色旗 當作商標
五色國旗不見久矣惟尙有商家特利用該旗作爲商標殊屬荒謬絕倫當局爲使其絕跡滅影計農礦廳特令各縣查照凡有以五色旗作商標者一律嚴禁茲覓其通令如下略謂奉實業部訓令內開查汕頭五和罐頭公司出品之荔枝罐頭竟以五色國旗爲商標註明國旗商標字樣殊屬荒謬絕倫自應嚴止除已令廣東建設廳嚴飭該公司停止使用外特令仰該廳

法庫縣公民 控告前財長
東北政務委員會現據法庫縣公民王啓祥呈控已撤法庫財政局長石福齡侵佔公欵查有確據請嚴懲奸貪以肅官箴等情政委會袁代委員長准此頃特令行遼寧省政府轉飭財政廳從嚴查辦勿稍瞻徇以儆貪玩而肅官箴云(捷)

不予頒發農礦廳奉令已通飭知照云(驤)

局長與會長回鳳
本邑教育局長陶紱忱教育會長王祥閣二君因有要公於月之中旬連袂晉省刻間公務就緒不能久留於昨拾九日晚間二君結伴乘安奉通車回鳳云

吉林

王處長返哈
吉林全省警務處長兼保甲總辦王之祐氏日前赴哈辦理公務頃已事畢未便久滯王處長遂於日前由哈巡返省垣云

教導隊開學
吉林軍上教導隊業已考試足額籌備多日現已就緒未便稍延該隊遂於日昨通令各學員即日開學照常上課云

教廳請卹王主任
吉林省政府教育廳王廳長現查長春第二中學校教務主任王建夫氏前因該校宿舍房頃陷未暇避及致壓斃命該員身後頗形窮條情頗可憐教育廳遂於日昨呈請省府循例給卹藉撫孤寡云

班禪將啓錫 車輛籌劃安協
班禪額爾德尼晉京行期因車輛問題致而展緩原定昨二十八日可望成行茲據交通界消息路局因班禪隨員共二百餘人容量上約須六七輛左右更以京平遼通車次數增加車輛殊感不敷分配現正與津浦路局商洽借用若干大致已經妥協故班禪行期在此一二日內決可動身云驤

吳鐵城留別之謝函 所得印象不能一刻弭忘
中央委員吳鐵城昨有通函到瀋致謝各方面對此來視察感應語多含蓄意爰錄如左

敬啓者鐵城此次受命中央視察東北黨務辱承厚款至感隆情於此幷可以見諸君擁護中央之誠與信仰主義之故蓋鐵城所引爲深幸而謹代中央致謝者也抑鐵城更欲有言者當以東北各省受日俄兩國之侵略青年諸君深受激刺與敵人長期抗爭然後東北各省得以保存此全國人民所每飯不忘者然而世方多故大難未已如何始可以解除帝國主義者之羈絆如何而始獲得東北人民之完全自由自非東北民衆在國民黨指導之下爲健全之組織集中力量共同奮鬭不能爲功此又中央與鐵城所切期於諸君而深願其繼續努力者也鐵城行矣塞上旌旗關山風雪數月來所得之印象職有不能一刻弭忘者同京以後當轉陳中央從長計議斷不在令東北民衆狗當其衝萬翼諸君更深其信仰堅其精神受本黨之指導以同負救國之責任中國前途實利賴之謹此申謝幷祝健康吳鐵城謹啓(驤)

遼源

孫分隊長歛柴 被控於法院
遼源遼寧公安四十三大隊第二十砲中隊駐玻璃山一四洮路線二分隊長孫榮九自到差後竟將王姓之葦子拉去數車現該王尊一控經遼源地方法院函致公安局轉令大隊部速將該隊長造案候質將來如何容訪再誌

鳳城

張局長履新
公安局長傅恩博因事撤差遺缺警務處委張義三接充張君係新民籍人曾充旅長等要職此次充任局長可謂綽有餘力

秦局長整頓局務
鳳城縣財政局長已由財廳委秦毅接充秦君蒞職後對於局內事務大加整頓採取財政公開主義至於用人毫無變更可見秦君人才是用之一班云

伊通

嚴禁煙與賭 革除司法警
本邑縣政府白縣長鑒於法警超過原額且多無餉難免勒索人民是以接任伊始即將司法警革除十四名並嚴禁煙賭以杀流毒人民傾家敗產近三四日抓獲煙賭數起而一般煙館賭窟均聞風斂跡潛蹤矣

實業局舉行植樹
本邑實業局長黃相如氏於前函邀各機關首領於穀雨日在邑西北門外該局之農業試驗苗圃園行植樹典禮以資提倡造林不意是日被雨雪所阻未能舉行是以昨日又函邀各機關改二十三日舉行今二十三日午前十一時許邑內各法團首領士紳及公安劉局長保衛總隊長並防軍楊團長何團附楊副官東三省公報及本報經理均躬蒞苗圃園參與盛典惟縣政府白縣長因有要公未得前往委張科長代表親臨於十二時合撮一影以誌不忘惟是日春風浩大幸透雨之後沙土不揚稍可人意至該園今歲由遼寧購來許多各種樹秧及一切農物秧苗播種室內週圍僅有玻璃架陳列該園出品及搜羅東三省一切農產物籽種作研究參觀資料雖範圍狹小而秩序井然以該局經費之支拙有此成績殊屬不易聞此次之樹秧欵尙是黃局長個人籌墊因本縣大租各欵不進財務處對於警團學政各機關四五個月未能發薪不止該局一處也

張區長因公來縣
本邑伊丹鄉自治二區區長張瑞亭氏於今來縣參謁新任白縣長報告請示自治興革各事下榻於縣商會聞該區長此次之來乃爲該鎭時有過往軍隊散住商民各戶諸多不便擬請縣府組織軍人招待所容留過往公幹之軍人不但免去歹人冒充且免招攬易於照顧所有化費按戶均攤尤免苦樂不均

長春

着軍衣檢查遊客 妓館一夕數驚
李鎭使既佈告嚴禁冒充 對於此輩尤應捉拿重懲

吉長鎭守使李馨山中將近爲保衛地方以安閭閻起見於日昨在各街口貼張佈告內略謂有冒充本署官長隨從或冒充與鎭帥親友訛詐地方招搖滋事者即可扭送鎭署告發或交地方警察以資懲辦而安閭閻並聞李鎭帥近查新市塲平康里各三等土娼時有冒充軍人攪擾滋事者大爲震怒特於日昨令派某副官帶同兵弁按家搜查倘有不號外出或冒充軍人者即行逮署懲辦地方商民均感李鎭使之明鏡高懸更查本埠新市塲三等妓館每當夜後三時即有多數無業流氓冒着軍服按戶叩門僞稱檢查住客一夕數驚冶遊者均不敢領略倘有携帶鈔幣之住客或衣服稍整者即被假軍人綁出振打一頓而將所携鈔欵或衣服强奪而去再行分肥一般遊衆失財尤不敢告發因該輩之奇兒異常更無記章之證明也尙望李鎭帥速爲查禁以免害及商民可耳

公安局注意戶口
長春市公安局長修澐汀氏現查廢歷三月居民習俗均已遷移對於戶口一項亟宜清查以資整頓特於日昨訓令所屬五大分局對於戶口亟應責成戶籍員從速調查清理并由各分局長監督以資嚴密並不時分遣科員等四出抽查倘有遺漏

各科診療 愛克斯光線科
阿片嗎啡戒除保無流弊
陳英普愛醫院
病室完備 入院隨意
大連市與町愛宕町角 電話七六九八五一〇番

昌圖

特邀各機關首領 討論賑濟方策
第七區災民聚集數百人 啼飢號寒殊堪憫惻

本縣第六區傅家屯古榆樹一帶因地濱遼河去歲陡遭水災莊稼收成幾無可言雖經趙前縣長免去民艱派員偕查災情酌以相當賑濟奈杯水車薪無濟於事茲聞傅家屯一帶村民因乏食糧群集求食刻下聚集五百餘人雖無軌外行動而多數民衆之食失業亦殊堪憫惻縣長聞報之下頗形注意於二十五日午前十一時特邀各機關首領及地方士紳到縣開會研究賑濟方法究竟有無相當方策容訪再誌

伊通縣政府 押送韓共犯
長春交通消息云吉林省伊通縣政府前獲之共犯鮮人三名奉吉林省政府電令押解赴吉審訊等因當由伊通縣府派遣保衛總隊班長傅長林氏率同幹警於本月廿七日押同鮮犯三名來長下榻某旅舍旋於本月二十八日上午八時押同該犯等搭吉長列車直去吉恒審訊云云

遼陽

杜局長補行宣誓
本邑財政局長杜晉忱君於日之二十七日上午十二時假縣教育局議塲補行就職宣誓典禮祖縣長派票長劉冠亭君監誓各機關首領劉教育局長等均親臨觀禮頗極一時之盛云

餘欵不准私行支動
縣府奉省政府令以各餘欵留存縣府每有私行支動情事殊屬非是特通令各街長遵照凡餘存欵項不得支動亦不准假借名目再行募集云

呈送選舉册
本縣國民會議代表選舉監督楊顯青以農商學各團體選舉茲已選舉竣事詳情屢誌前報茲爲教育局第一課長何東林出席省教會代表擬不日即行赴省與會云云

公安人員之調動
大安平四區分局長王宗憲現因事奉令停職遺缺關重要茲經庚局長委派區局員許文秀暫先代理以專責成而重職務云云
公安 分局西門分所長姜惠鄉現經一分局令着與商塲分所長魏希聖對調該員等業於昨分別到差任事云
公安第一分局商塲分所名譽分所長楊某經許分局長調區服務遺缺以有北門外分所警士許承瀾作事認眞幹練有爲堪以勝任當即派充以專責成云
公安第卅步中隊二分隊長胡成丹玩忽職務當經撤差遺缺經庚局長查卅二步中隊鷄爪山獨立分隊班長李錦祿幹練有爲武力擅長堪以升任當即委充云
公安局長庚仁以公安卅二步中隊鷄爪山獨立分隊班長李錦祿升充卅步中隊二分隊長之職所遺之缺着委該隊班長齊順有調充云云

財廳令通緝稅員
縣府奉財廳令以懷德縣太清宮稽捐分所主任胡振廷等在職時貿放糧車虧欠公欵私自潛逃特通令各縣長轉飭所屬一體嚴行緝捕務獲歸案以憑懲辦云云

鮮場長接收竣事
本縣屠獸塲塲長魏景徽因事辭職遺缺經楊縣長委任鮮生業接充已誌本報該鮮氏奉委後已於昨前往到差將魏前塲長經手一切欵項票照舖墊等項逐一接收清楚案按照接收手續逐具四柱册報縣備案云

陳局長到局視事
教育局長趙誠恕自蒞任以來對于教育興革事宜力加提倡整頓進行距現聞該局長有調省中學校長之消息遺缺以前充師範校長之陳子正接充該陳氏奉委後已於昨到遼接鈐視事

王局長派查稅務
稅捐局長王連興現爲注重稅務以裕收入計派員巡多名分往各鄉及各街市商號嚴行調查輸入貨物有偷漏捐稅情弊云

楊縣長召開會議
遼陽縣長楊顯青以現因有地方要務必須討論辦法特於昨廿四日午後一時召集地方各機關首領及各士紳到府開會討論云

四平街

工人橫行宜重懲 警士亦難辭咎
搗毀分所案尙未解決 省中已派員前來調查

日前四洮路機關庫工人搗毀公安局分駐所一節曾誌前報尙幸分所警士均未受傷只工人中一人面部微傷無關緊要並且在分所被押之工人亦未搶出此事發生以來包縣長頗爲震怒當時即電稟省政府靜聽核辦前日省中已派員前來調查並與包縣長接洽協議解決之方策欲令工人等賴償損失和平了事惟包縣長尙未允許謂該工人等如此橫行若不治之以法於國家之體面上亦不雅觀亦且法律所不許前途愈加無畏矣乃要求將肇事者送交縣署依法懲辦以儆將來云云聞此發事之因維由羈押工人而起其積忌則遠矣該分所作事往往有分外之舉先前即與該工人等有不恰之處該工人等已早存打架之心乃以此又作爲媒介被押者並非歹人故惹起衆怒然亦魯莽之甚矣

弱女被摧殘 性命甚危險
兇犯何其忍心

今從西豐解到殺人兇手三名及沈女一名業誌昨報記者曾往公安局探訊見沈女奄奄一息勢將就斃據云該女自被兇手搶出後即施以毒打業將遍體打傷在山溝內三人復又輪姦下身已遭塲不堪又兼時逢月信幾至血海崩漏加以在山溝露宿大受風寒以致下身膀腫竟致不能坐車在途中幾可憂々行走却又遭翻車之危尙幸未曾着傷一十六歲之弱女受此種挫折更加掠驄過度固屬九死一生頗形危殆聞公安局擬休息或者加以調治稍有轉機便可解送法廳歸案云

本社啓事
分社若以現大洋以外錢鈔匯交本社時按照左開行市
▲今日之行市
大洋兌金票 四五、三〇
大洋兌鈔票 一〇〇、八〇
大洋兌小洋 一一八、四〇
經理部啓

奉送最新 肺病 療養指導書 函索即寄
哈爾濱道外正陽四道街口 愛世開洋行

聲明遺失徽章
逕啓者敝人充蓋平財政局僱員一下鄉調查車牌身佩十號徽章一枚於本月十七日在五區界內脫環遺失無論落中外人手概作無效特此聲明 李宗先啓

粵東 廣芝館緊要啓事 (注意)嚴防假冒
敝館所製各項丸散膏丹東北諸埠向歸萬興錢永和慶兩家代理專銷歷有年所貨眞價實久蒙同胞歡迎查近有無恥之徒由粵私造假藥運營銷售欺世誤人不法已極若不澈底查究不但危及敝館營業且於光顧諸君貽害尤深除已禀官懲治外故特登報聲明仰各界認明本館招牌及裝璜外所粘萬興錢永和慶經售方帖庶不致誤是所至盼

營口利源精鹽公司 開派股息紅利日期廣告
逕啓者本公司十九年份股息紅利定於國歷五月十五日開派凡我股東請將股息票剪下(由股東簽名蓋章)向營口稅塲門街四十三號本公司領取爲荷特此通告
中華民國二十年五月一日 營口利源精鹽公司謹啓

發財之機會又到了獎期又不遠了請諸君速購莫失致富之希望
上海萬國野總會之賽馬香檳票發售多年信用卓著口碑載道不待贅敘惟現在第八期之獎期快要開獎了共獎四五十萬元頭獎能有現洋 兩萬元 之希望而小獎現洋 壹百元
陽歷五月六日在上海開獎現在存票不多獎期將近務望各界諸君注意機會幸勿錯過費欵不多能致諸君一世之富
每張票價現洋壹元五角 外埠購者全以掛號信寄每張加郵費現洋一角 各埠皆有代售列下
總代理 遼寧大西邊門裡天興福雜貨商 日本站浪速通四一番地 德順隆洋行
分銷處 遼寧大南門裡古雜合 營口永世街永興號 遼寧北市場共益舞台對過天興福茶食店 遼寧大西門裏華興照像館
駐哈上海萬國野總賽馬會啓

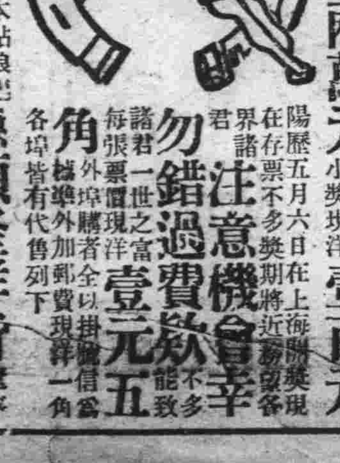

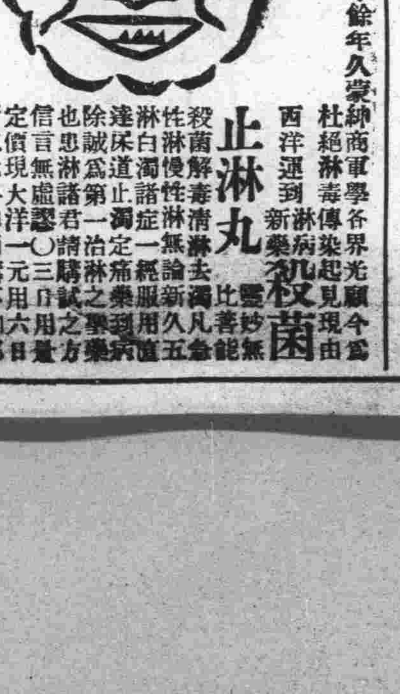

遼寧大西城門外電車站 英美大藥房謹啓
止淋丸 殺菌 靈妙無比 善能殺菌解毒清淋去濁凡性淋慢性淋無論新久白濁諸症一經服用五倉道止痛第一治淋之藥爲諸君定購試之方誠無虛言請用量也 價洋二元 三用六日 外埠函購不加郵 務須掛號 封口蓋章 住址
杜絕淋毒傳染起見現由西洋運到新藥 各界光顧今爲 本藥房在省城開設二十餘年久蒙紳商軍學

一星牌 拔毛藥
男子兩腮鬍鬚女人眼毛髮低胸手毛等三分鐘化淨百發百中每盒大洋一元△函購均加郵力一角
製藥公司△經售處 奉天日站平康里洪興茂 哈爾濱泰來仁 長春頭道溝泰來鴻 大連西崗九一番地德記西棧 山海關海北書局 秦皇島會友書局 洮南縣吉興大藥房
函內付欵項用掛號信否則失落不負責函購天津小站大東

德國 育興賓 固本片
損腎部失能精竭陽痿夢遺早洩老年精衰少年早婚房事無力舉而不堅見色即洩服此片精力充足返老還童靈效無比顧者認明(德國怡克寧大藥廠育興賓固本片)每盒二元
此片採自植物提其精液經消毒滅菌手續加珍貴藥料配製成片藥質純淨專治先後天虧

海狗鞭 健腎丸
健腎培元老少咸宜功效偉大每盒一元五角
治療男子腎虧陽痿房事不舉不固精冷遺精早洩之腰膝疼軟一切腎虧服之

香港天壽堂 姑嫂丸
治婦女經期不調赤白帶下或久不成孕或小產後遺漏閉經赤白淫子宮寒冷一切暗病久年不育服之即病種子百發百中每盒一元

△農務會中失盜

(臨江)全區各村長副茲奉電令齊赴縣城開行政大會各寓商發旅館不等第八區各村長副幹事長寓農務會相任十餘日農會亦選關實忠爲正幹事長並未交接爲候選舉國民代表於本月十七日晚各村長副忽將所穿衣服丟失數件細查並無別異不過公棹間有大菜刀一把即報告公安一分局該分局長胡君玉鈐聞悉即赴農會同該會關幹事長計議先打內部各職員家內搜查備再外偵訊即派局員麻海亭帶警十穿便服搜查至前會長差弁單志信所靠楊張氏家謂單忠信現已被擄所竊之衣自供送在汝家急速拿出與汝無涉該婦相聞之下不寒而慄即說今晨由拿來說係素日所穿之衣隨由箱內取出該局員將衣收起方謂單某並未見面現在何處汝必知之若不說明亦不得辭其咎該婦無奈即遣人至農會尋覓是時單某早在農會探訪被來人一問張口結舌立若木偶即被警士獲住究竟如何後訪再誌

△懸旗歡迎委員

(臨江)縣長董君敏舒奉令選舉國民代表即招集全縣農商至縣開選於本月十八日通知本街各商民等一體懸旗率領全邑楊村長副暨各機關首領齊至臨通門歡迎於午後十一時該委員始至各區各片托幅寒喧即至縣政府下榻

△委任外科主任

(遼陽)本縣救濟院長廣恩榮呈請縣長加委外科主任靳審珍等情當經楊縣長以該靳主任資格尚屬相符應准加委云

△夜雨催促花開

(遼陽)三春時候氣度溫和夜雨漱々及時而降比及破曉將祇嫩紅滿樹桃杏爭破殊添興趣不少騷人雅士應時而起寄興者諒不淺鮮也

△區所按月開會

(遼陽)縣府奉民廳令開爲自治進行計務各悉心籌畫各縣區公所應按月招集會議以資討論而謀發展致將建議情形具報備查云云

△戀妓虐待母妻

(遼陽)西街住有金玉升者性好冶遊不務正業終日花天酒地無所不爲其妻應氏素稱孝道屢以婉言相勸留者罔聞近與鼓妓白桂卿發生戀愛竟對其妻並其老母恒加白眼歐打時施嗟若金某者誠人中之敗類云

△令知印花罰法

(遼陽)縣府奉廳令謂奉部令以印花違章處罰每件不得超過百元彼罰者在一時間發覺違犯多件者應合併審理所科罰金不得超過最高額之四倍仰即遵辦云云

△禁治遊觀劇令

(遼陽)縣府奉省主席令開國各縣長每有治遊及觀劇事殊屬非是故特以行各縣長此後不得再有治遊觀劇之行爲用作人民之矜式仰即遵照云

△控訴村長吞欵

(遼陽)地方法院檢察處茲據邑北張家窩棚村民吳實紀等控告村長王玉成侵吞會欵等情請傳訊法辦萬經該處飭傳證人到案訊再行核奪云

△少女潛逃未遂

(遼陽)城南某村住有楊某之女年將二九姿色可人性極淫蕩曾與隣院某子通姦日久情熱響約白首竟於前晚乘隙双双潛逃後經楊查悉當即遣人至火車站獲回云

△通飭調查戶口

(遼陽)一分局長許少伯爲徹底肅清匪患計特通飭各該分所長等遵照務將管界戶口嚴行清查勿稍疏忽云

△孀鰥成婚立字

(遼源)四洮鐵路備工之魏玉與鄭街之賀李氏半路成婚經人介紹現已成就茲將其字據列後立字據人魏玉年四十歲原籍北平現但一顆樹賀李氏現正三十一歲係遼源縣人帖因魏玉現在四洮鐵路工務處充差素有積蓄向無妻室而賀李氏之前夫賀永魁死後遺女名小年十歲長子名小小年七歲次子小春年四歲均隨其母爲轉移由魏玉撫養但子等均至十五歲歸賀宗之期而女由其母諒情擇配該孀鰥願爲夫婦之侶各得家室之難惟後者於撫養期中不准魏玉虐待双方承認之中仍寓招夫養子之意賀李氏之生父主婚中人等亦甘願搬合男女同意玉成此事恐後無憑各持字據爲證云云

△果被鬼打死耶

(遼源)四洮鐵路鄭家屯車站信差郭信現年三十餘歲巧查夫王振現年五十餘歲傭人素均相熟忽於本年陰一月間信差郭信因病身故於陰三月初二日夜十一鐘許因票車入站巡查夫有責王振正在站台上行走之際忽師一人動武衆人視之不知所以於票車開走之後王振回家即曰我被郭信打了兩個耳瓜子相繼臥病經其家人請巫醫跳神看病許願求好距百般調治所謀未果於陰三月初五日該王振竟自身死並聞鐵路人云該郭信於生前充當信差於去冬上車取信之時每至手車上避寒而王遇振必逐之因此二人各不相下日漸反對嗣郭信死後竟將王振擊死云

△承審勤於職務

(大賚)本邑承審康萬良係法政學校卒業歷任法界要職到處有聲自任賚邑承審更矢勤矢愼辦事認眞所有積案不分晝夜積極清理所收案件隨到隨結以免訴訟當事人久困旅店廢業失時且康君於法律又爲熟悉者於折獄所判案件然不允服至於廉潔自守不徇情面尤爲法官之難能康君獨能鐵面無私一秉大功且以聲譽卓著遐邇聞名云

△醫院免去號費

(大賚)本邑天主堂神父爲救濟病者起見特出貲設立醫院無費診治惟須掛號五次每次大洋一角既稱無費施醫何以又省掛號費因此怨聲四起日前該醫院見空氣不利遂招集會議改變方針將掛號一項免去完全施醫不取分文望貧苦患病者前往求治可也

△新魚上市價廉

(大賚)本邑東門外嫩江近因春暖開化魚類又出漁人撈獲上市售賣開江之魚味既鮮美價値又廉購者甚爲踴躍云

△生子竟欲送人

(大賚)本邑牛德林原係留我因染嗎啡之癖貧困達於極點近日生一子白胖可愛該牛德林逢人便送徒得謝資以爲嗎啡之用惟尙無要者將來不知落於何人之手嗎啡之害不可言喻亦良畏矣望有此癖者速爲戒絕可也

△測字先生倒運

(四平街)東市場來一測字先生就地鋪藍布一方上貼白紙書測字能知吉凶禍福等諸語生意如何尚不可知適來一鐵路警察求其測字所測何字因未目睹故不[illegible]測字已畢並不給錢先生忍不住乃向其討要路警大罵曰瞎眼混蛋通快收什了測字先生亦不敢違拗趕緊的收什揚常而去實眞令人莫明其妙矣可憐可怪又可笑

△飯館競爭減價

(四平街)道東之飯館頗多家家無有實項作此業者率皆賠累不堪還來奇想天開特別大減飯價一家倡之各家隨之竟致爭强鬪勝將飯價愈減愈輕毫無利息可言如鍋烙一角錢廿個倘有廿五個卅個者炒肉一角錢一碟實爲近年稀有之賤價也若常此以往頗與營業不利表面上亦竟不結團體亦算破壞同業深望大家團結勿作此爭衡之事可也

△無賴攪擾洛園

(四平街)東市場有一個浪子聽說他姓楊是回教中人往來市場非常討厭自已做了一個紙糊的大忘八背上拴一繩提在手中一抖肖足亂動出入茶館酒樓昨在小洛子園聽唱在要錢之際他將紙忘八一提喂的一聲別給錢這包園啦只弄得一個錢也無人給唱洛子的十生氣亦不敢惹他有一人看不過給了一張奉票他又將王八一提說這裡包園啦給錢的大怒罵了幾句又要去打經大衆勸解方才拉倒這小子見不是頭亦未敢相抗白挨一頓罵抱頭而去此等人眞無賴之尚者也

△妓女味良可惡

(四平街)道東北市場東陞班掌班金仙女史乃花界之老手也有搭住妓女六七人內一名蓮香者貌既平庸而且不善應酬以故香巢常空春幃冷落問津無人常不開張忽於昨日來一日本遊客有華人二名作陪開盤小坐少時即去遺下金票十元該妓暗暗藏起及日人回來尋覓試妓竟云未見掌班將欲搜翻該妓始欄而認賠先由掌班勢出賠償客人而去蓋掌班明知係該妓昧錢若當面翻出亦殊覺難堪且該妓已認可賠償乃含糊其事將欵個出此細粹爲該妓之面子計也誰知該妓天生敗類不但不知領情尤且反口不認當時怕翻情願包賠次日竟而變卦因此與掌班大起口角現在猶未解決大約該妓已將金票抵出故而反唇狡滑云

△剪票欺侮小孩

(黑龍江)龍江大戲院前因營業日見蕭條該經理人爲挽救不惜巨資邀來文武老生彝出衆之名伶高百歲者登台開演唱作均工夙有周郎之癖者趨之若鶩無不用聲喝采該院營業頓見起色惟所用一般剪票者及役人等均係不知自愛之徒昨廿四日晚有某公館女公子中約十一二偕四五歲幼弟赴院觀劇當經購買樓座戲票一張驗票時一群狗黨氣洶々至前聲言小孩亦非起全票不可肆言無忌大有欺凌幼小之概而女公子視其凶狀責其無理與之口角左右座客咸抱不平該剪票等亦自知無理緘口不言而去查梨園原屬娛樂之塲而未滿五歲之小孩何得索要全票該剪票等竟欺凌小孩出口不遜殊屬可惡已極負有彈壓管理之責者理應嚴加取締可耳

△死得希奇 海城魏四先生

(海城)本邑北關大興泉胡同住戶魏蘭階乃富紳魏壽山之弟也平生與世無爭爲人皆以魏四先生稱之大都猶介自好之士也魏氏於客歲冬底即染病在牀然並不甚沉重遷延至本歲四月念三日忽然與世長辭但死時頗有希奇之事蹟故特綴記於次先是魏蘭階於陰曆除夕爲祀神故曾買妥兩掛當迎歲時祇命燃放一掛子女問其故曰這掛留給我出殯用家人知其語不祥並未敢再題當其死之前三日其猶子永成曾至臥榻問病魏氏悽然曰余病恐不能起矣夜來夢爾祖母云三日後必來領我也永我疑其病中譫語初未嘗意當以溫語慰曰叔無作此不經語靜心將養病體可也曰汝曹不信耶屆時當自知其姪尋即別去及廿三日午魏蘭階忽在病榻大呼曰予平生不信鬼神今知眞有其事此時家人已環集其側因以手招其兒輩謂陰世與陽間無異你着土他領法警十餘名來請我矣復喚其妻至前云你將我之手足洗乾淨人死也不過死一回愼勿草草又喚其長女曰你可取筆硯來我念誦你寫凡欠我家舊賬者債主還不起無須索也惟上年放出借貸某家欠多少某家有抵押某家未立借帖應該本利若干囑咐得分分明明語畢又喚其妹六人皆未婚娶又撤下你母煢々孤枩情何以堪我實在死不起然大限已至不能再留人間矣予死之後不須停留掛回殯出不必忌諱土旺用時旋又呼家人曰快替兩簍黃錢紙給土地神與差役因謂土地曰爺們請裡邊坐你老能否通融通融我實幾個錢再停幾日再去如是喃々不已魏氏後自撫其股曰這是怎麼說的百般懇求總不行不行你該怎辦怎辦罷家人見其向誰說話曰爾輩未見也我與邵石岩之父邵顯庭大叔說話他現在北關當土地神我見其拘牒上人位有十三名之多我其一也趕快與我着衣履我要走了家人正在驚惶啜泣之際魏蘭階竟溘然長逝矣此人死的如此從容實爲前此所未聞此本月念三日事也按邵石岩現居北關邵家園子書法冠一邑乃父邵顯庭係前清武生其人耿直已死去十餘年生前人以邵櫃子稱之死後作社公殆亦聰明正直之所致也因其事離奇故拟諸報端以備靈學家之研究焉(青)

△工人宿舍被竊

(長春)商埠大馬路成文印書局工人宿舍不知何時進入竊賊將新舊衣服竊走十數件事後查覺當即報請一區七馬路分所請求通緝務期人贓併獲公安一分局特責成王分所長限三日破案入贓併獲否則將予處分王分所長受命後立即分遣幹練衣警赴各處查緝云

△檢獲無主馬匹

(長春)市第五區公安分局警士紀鳳岐於日昨値崗在永南門守望之際見有無人跟隨之留騸馬一匹恐撞傷行人即時捧回局部延候多時無人認領當由分局長金麗泉氏電告督察處通令各處倘有失者速往五分局領認可也

△中醫懸壺保安

(營口)有中醫李潤生者醫學精深經驗宏富爲病者之福星頃聞該醫刻已遷於南新街迤東榮興星南大門路西保安堂懸壺濟世故日來該堂診病問醫者絡繹不絕大有山陰道上應接不暇之勢云

△鼎大運到新茶

(營口)本埠平康里鼎大茶莊執事孫新三爲投茶癖者之所好特首先購到新茶多種以備好者之索用如龍井大方等之味氣芳馥較諸陳茶價値頗爲低廉云

△煙館恐慌異常

(營口)本埠二本町華人藉朝鮮人之威力大開煙館販賣煙土毫無憚忌藐視法律如弁髦似有二毛子之稱地方法院司法警偵悉該處煙館等確係狐假虎威並非受日人之實力保護是以於本月廿七號午後二鐘許警目帶同警士已將該處劉鳳山等之煙館完全抄獲煙具十餘套煙狗廿餘人一併逮院按法處罰頃聞該地之煙館日來異常驚慌現皆停業以觀將來云

△嚴緝私鹽犯人

(營口)本埠鹽務緝私局長頃因轉瞬即屆鹽魚之期難免各商戶不無存鹽以備需用照章存留者固在多數而偸稅私存者亦大有人在該局長有見及此除通知各分卡認眞嚴查外並令員巡在市內亦許巡查而免漏偸而重鹽款云

佳片預告 十三集 紅蓮寺 導演高超 穿揷週密

打破國片舊片紀錄重開影片新紀元明星影片公司第八十二次出品全體演員大合作

浪漫女子

退出影界數載之女明星宣景琳女士應各界觀衆之要求二次粉墨登場大傑作

導演 程步高

主演 宣景琳

於五月一日在——世界大戲院——連映五日夜

表演細膩 處處入微 倜門賢母 佳片預告

優良品介紹 滿洲報社內 大衆貿易公所

商品科目 眼鏡、眼鏡片子及附屬一切 時計用玻璃片、機械油一切 大阪市西區奥美町十四 明昌堂商會

齒科醫科機械及附屬品一切 製造販賣 大阪市此花區玉川町二丁目 名倉商店

製造販賣 剪髮推子 好奇其斯 金屬製文房具 楠田鑄工所 大阪市東淀川區十三西之町八三

萬古鋼筆 萬年筆 製造販賣 江藤株式會社 大阪市東區大川町一九

洋襪自動機械 手套編橫織機械 日本新案特許大丸機械 莫大小針及附屬品一切 製造販賣 貿易商 東光社 大阪市東淀川區十三東ノ町

婦女靈藥 多泉福 主治婦女一切諸症強身補氣血神效 詳細說明函索即寄 ▲各埠皆有出售 招募各地代理店函商即覆 大連德記全棧大藥房總發行 女界福音口總代理店和發藥棧興茂義保興長

牙痛藥餅 生乳藥餅 ●最新發明牙痛靈藥 主治諸般牙痛五分鐘立刻止痛根永不再犯 第一生乳神藥主治產婦乳汁不通乳汁不足滴點全無服此藥十分鐘後乳來如湧泉功效神速萬應萬靈 大連德記全棧大藥房代理各埠皆有代售

巢蜂礎 本場自製純黃蠟巢礎 (分讓優良蜂種)品質精良味香房深自本月發行特價特別便易并招請各埠代理報酬從豐貨樣詳章函索即寄 利群蜂場 大連大黑町一六二 電話五〇三一 遼寧 西崗啓化書社 本埠批發處 西崗晉康號 吉順絲房

西崗 世界大戲院 自陽曆五月一日起映 (明星公司出品) 浪漫女子 導演 程步高 主演 宣景琳 預告 十三集 紅蓮寺

最新發明 肺病特效藥 三那星

▲考克博士發見肺結核病原體 ▲考克博士成功結核菌脫臘術

肺結核(即肺癆病)之原因是結核菌,此菌一入人體內,所到之處,便成結節,致斷血行之路,且結核菌能分泌一種抗酸性蠟質,以防禦一切外來藥力之侵入,故雖用種種殺菌藥,內服或注射,終不能達其病菌之實體內,歷來醫家慣用之各種療法,盡歸於失敗,遂有肺病無藥之說!自德國醫聖考克博士發明肺癆菌後,繼之以柏格爾博士發明肺癆菌脫臘術●自此肺病療治上遂有突飛之進步近經多數給核學者研究之結果,製成此確能殺盡肺癆菌之化學藥劑三那星具有透入肺病竈之結節及溶解蠟質之作用,而富有殺菌力,能根治一二三期肺癆,業經國民政府中央衛生試驗所化驗,藥性和平無毒,絕無不良副作用,男女老少,四時皆宜,洵二十世紀最新發明之肺病大救星也!(每盒申大洋十元)

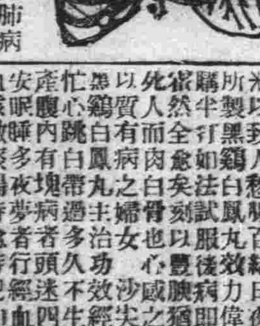

三那星實驗報告書 肺癆病療養指導書 函索即寄 奉送

上海美商愛世開洋行 獨家經理

奉天 七十一緯路 美商愛世開洋行

哈爾濱 道外正陽十三號路四道街口 美商愛世開洋行

▲各處藥房均有出售▼

上海大戲院 陽曆四月廿八日起續映 六集 乾隆遊江南 天一公司最近傑作 導演 邵醉翁 主演 陳玉梅 七集 乾隆遊江南 (下期續映) 六集專敘乾隆游滿州一段故事特點極多略述於下

商會理事郭芝岑先生來函感謝韓奇逢醫士

世界獨一優良的補品 國貨地球老牌 麥精魚肝油 强壯筋骨 增加食慾 補氣血兼補 通便潤腸 調兼施 却病延年

本品採用含有充分生活素之魚肝油與富于消化之麥精佐以鈣鐵等質製成味美可口絕無腥臭之稠厚液劑有補益消化吸收促進調節排泄諸作用故適於任何體質服之均效敢請試之

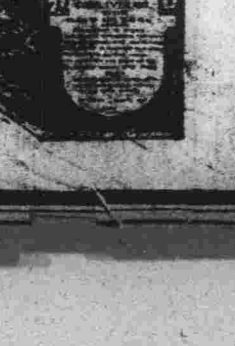

總發行 五洲大藥房 上海四馬路
分發行 五洲大藥房 遼寧鼓樓
分發行 五洲大藥房 營口西大街
分發行 五洲大藥房 吉林粮米街
分發行 五洲大藥房 哈爾濱道外

消閑世界

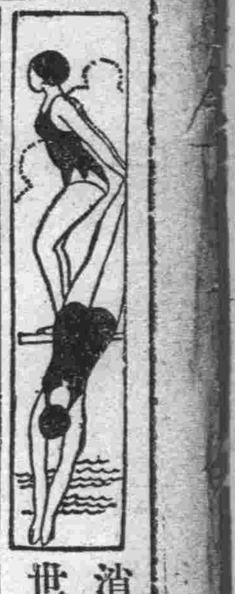

春夜招劉欣齋共話
(劉子振)

襄娜城柳翠如絲、繫盡憂人無限思、寄世蜉蝣僅幻夢、逐塵牛馬更何癡、木方爭茂霜先落、花不長開月有虧、莫怪崎嶇山徑險、平情當在看潮時

春日思鄉
七絕四首　(吳芷蘅)

春雨陰濃薄暮天、離愁如夢復如煙、不如歸去聲聲徹、一片痴心托杜鵑

題說家山杜斷腸、浮萍足跡可悲傷、卅年一覺春婆夢、猶是身爲客異鄉

淪落天涯意若痴、身如萍梗淚如絲、竹窗夜雨頻敲打、正是鄉心欲碎時

萬里山河共一天、舉頭月色照無邊、嫦娥似解人間事、抱得離情不肯圓

菊影廬劇話
(王菊影)

(四)　楊孝崑

楊伶爲龍春舞台之台柱、工文武老生、兼唱梨子花戲、亦極精妙、打出手時、滾膛之脊背、兩種刀法、舞得顛覺爽俐、演「課子」捧的也異常乾淨、唱落加山最有拿手、與石瑞樓配戲、正所謂棋逢對手也、惜十五十六兩日、余露正宮戲、得記者未親聆佳奏、故亦不敢擅加雌黃焉、蓋菊影自知、青年人評戲、嫉觀之人必多、故自從客歲爲捧田呂姜翠諸伶、發生極大之風潮後、因聽信結拜六次之老盟兄朱子欽、及未面知心良友、馬雲溯石青山、諸君的忠告、對於坤伶、立誓不願評捧、無論一般人、如何央求引逗、亦一概嚴詞拒絕、不問不理、耿耿此心、諸同人皆能證明、敢云無愧於天地、無愧於友朋、然其中、亦未嘗無有出類拔萃之材、或抱璞守貞之侶、如前報所載路氏雲霞姐妹者、倘使之隱沒、殊失提倡藝術本旨、故特擇尤提出、殿諸榜尾、以示尊重女權之意、至與楊伶同來之鮮靈芝坤伶、藝術雖甚精妙、然因伊前者曾隨從某大老影度數載、顏面攸關、實難並錄、閱者諒之可也

孟蘭秋

蘭秋、亦係由哈埠聘來之義務角、唱古裝花旦、身段雖欠輕盈窈窕之美、而做派則頗有細膩精徽之妙、十五晚該伶所演貴妃醉酒一劇、其塲面較普通演者、多二塲、初昌四平板、嗓音圓潤清幽、悅耳賞心無比、改唱新腔一大段、亦極盡悠揚之能事、思春一段做工、不即不離亦莊亦諧、配以姜鳳英的力七、更有花好葉鮮之致、如非體貼出個中三昧來、必難演得如許細微曲折也、至翌日晚與劉玉蟾合演之樊江關、亦趣可觀、碧玉蟾之身段步伐十分伶便、扮相更是俏麗好看之極、二人工力悉敵、堪稱佳構、唯惜武行配角、多是「掃邊」泛貨眞不免爲此劇減色

詞訟見聞錄
善亭雜俎　(五三)　(善亭雜俎說部之二)

虞希舜騙買盆花

後因家中有事、無心觀賽、有感楊柳葉屯居住之欒晉臣、於春期、至民家勻買各花、民言各花、購自南方、均有定價、如果愛惜、不妨勻去、伊遂以車拉去百零五盆、共核小洋、五百元整、言明秋後、如數付清、不料民有事赴省、未便追討、伊亦置若罔聞、及民回家、差人追討此項、欒晉臣已故伊子欒振遠、不但不付此項、反言此花係伊妹丈、民兄述堯之子希舜之物、與民無干、屢討屢拖、差人急爲追討、伊竟口出不遜、逼民呈控、伏思物各有主、伊買去之花、實係民自置之物、而伊乃以虞希舜支措、憑空造謠、無理取鬧、實屬昧良已極、且此花係民物、不但本族虞宗堯、與村長許有仁知悉、即閤村人等亦無不知、伊乃容心巧賴、希圖白得、爲此叩懇、案下准予追究、電斷施行

虞希舜被傳、亦投一訴呈其呈詞如左

具訴呈人虞希舜、爲夥買花卉、覇不分與、懇請公斷事、竊緣民叔父虞欒堯以賒買花卉、昧價不償等情、控欒振遠在案、民因牽連、被傳來案、理俠勿瀆、但此花係民父述堯、與叔父欒堯、夥買之物、情因先祖好花、置有多盆、折居時各有所得、先父與叔父、均有愛花之癖、故嘗夥買若干盆、共賞花園陳列、任人觀覽、未曾分劈、詎先父棄世、叔父罪起吞花之意、聲稱此花、係伊自買之物、與民無干、民幾次託人關說、欲分勝幾盆、伊竟恃尊欺卑、牢不認分、伏思物各有主、先父與叔父、旣係夥買、即應共主、誰是主誰不是主、似此恃尊欺卑、覇不分與、民雖懦怯、何能甘心、適民妻兄欒振遠之父欒晉臣勻去百零五盆、價尙未償、民故胆敢憑空接收、雖蒙騙取之嫌、亦罪所應得、案下明鏡高懸、雖云家務、亦不離公理、公理分明、家務亦何難立判、叩懇　案下作主電斷施行

堂批

欒振遠與虞欒堯、買賣糾葛、無干希舜之事、希舜與欒堯家務糾葛、無干振遠之事、振遠之債務應歸、欒堯之債權自有　購買花卉、照價付清、可也、欒堯與希舜之家務糾葛、是否夥買、已未分與、仰爾親鄰戚誼秉公理處、取結完案可也　(完)

一個大家庭的主張
—規諫析居文—　(復縣曲百田)

竊以天下一家、黃白猶是一祖、中國一人、華夷何必二宗、是以異種異族、倘嘗胞與以爲懷、何況同父同母、豈可兄弟而鬩牆、故同類相聚、必同居無猜、矧同室而居、同竈而食、尤宜同心同德、以敦同舟共濟之義焉、乃今返觀吾家、門庭如故、而人心迥非、但知顧私而不知顧公者、不祇一人、只知有已而不知有人者、更難僕數、他若越禮踰分、侮長欺尊、恃嬌貪懶、而任性奢華者、又奚可勝計、嗚呼！人心如是、倘望家業日興、羣力渙散、猶希財產日富、是猶飲酖酒以止飢渴、吞信石而冀長生也、烏可得乎、伊乃執迷不悟、怙終不悛、而反叫囂終日、擾言於衆曰、非析居不能得安也、非分炊不能致富也、噫！何其愚哉、夫詩歌綽々、聖訓怡怡、大被同眠、姜肱知同胞之樂、花萼相輝、玄宗念手足之情、溫公敬愛傳爲美談、延壽恭讓、稱爲佳話、若謂析居而得心安、分炊方能致富、則聖賢何爲如是哉⁉況彼謂析居而得心安、則非謂已之父子姑婦兄弟相處而可戰爭鬩也、抑知同居能和者、而分居亦知者有之、同居不能和者、而分居始能和者、未之有也、不見夫近今生齒繁多之家、同居時則分支論派、(未完)

文虎待教

[?]刑(易經一)
宮王八(劇名一)
幾人猿皆不封侯(詩經一)
薛寶釵嫁了呂布的假父、(縣名一)
樊洪員外(時人一)
再世仲尼(古文目一)
食了美育賓(詩經一)
宜統(古文評註句一)
文遠之勢(縣名一)
萬國衣冠拜冕旒(劇名一)
祭到觀音諸事了(四子一)
天閣(四子一)
爲莽蒸黎(四子一)
萬二千九百六分鐘(字一)
請敎(星名一)
綠林宴(六才子一)
宿於書(藥名一)
新安驛的女强盜負靴大哭(易經一)
林花着雨杜詩濕(聊目一)
萬人齊集釣金龜(書經一)
樊梨花慕前夫(崑目一)
喜喪(四子一)
粵垣(四子一)
五分之一(聊目一)
只將兩脚提高中間一弄進去(字一)
康南海之室(聊目一)
七擒七縱(四子人一)
岐山之下(晉人名一)
五殿設席(聊目一)
希時斜睇(詞牌一)

以上三十則中二十則以上者有薄酬十則以上者露名自登報日起一星期揭截止猜函請寄大連海關朱仁甫

二十年四月廿八日拜稿

桃李杏和松竹梅談話
寓言小說　(下)　(復縣曲百田)

桃李杏帶怒說道、我勸你們、本是好意、乃竟不識擡舉、反要佞口傷人、誇自已威風、滅人家志氣、當知我們品格性情、也不讓於你啊、不看見李青蓮開筵、偏愛設在我們園中、孔夫子講學、也要坐在我由壇上、要不是我們品格高尙、性情溫雅、那詩仙儒祖、怎能和我親近呢、你們竟鄙視我們、信口雌黃、妄加評語、眞是太不自量了

松竹梅也大怒說道、你們先世門風、原本不清、一枝出牆、滿園關你不住、輕薄逐水、引進漁郎問津、君子不敢整冠、怕招議論、正人和你絕交、甘棄道旁、你們就該改邪歸正、幹父之蠱、何仍迎風弄媚、帶雨含情、引得一般遊蜂浪蝶、終日喧鬧不休、似這般無品、早街談巷議、弄得滿城風雨、你們倘還不知自羞、反向人前賣弄風流、誇耀富貴、眞是無恥極了、我恨不能立刻遷到他處、恐怕子弟被你們傳染壞了、你們不知自責、倘敢覥顏來責人嗎

桃李杏聽了這一席話、羞的幾乎無處容身、惟有點頭折腰、屢向松竹梅表示道歉的意思

松竹梅見他們知道悔過謝罪、也領首鞠躬、還之以禮

這時候的我、聽了他們這一番話、覺得很有意思的、所以回到室裏、記了下來、投在這消閑世界、貢獻給大家看看、大家不要笑我癡人說夢、我不過是借題寫意罷了。

長春花事
(趙超然)

在公餘之暇、有幾次的走馬觀花、稍作精神上一時的安慰、大概也算不得是墜落吧、因此我在花叢、仍未嫺然的絕跡、更將個人的見聞、及一般友人、背後平心之論、汎筆寫就、以實消息世界

艷春院

△荷花　年華双十、姿色美姿、使人一見、眞個消魂、並且招待殷勤、處々可人心意

青樓遺恨
社會紀實　(十六)　(趙超然)

原來天錫這天午後、同他號中的夥計安然回到天津春和軒、即去訪程了然和陳國華、皆不在家、他想到不如直去玉寶班、他們在那兒更好、反正我是去看蓮花爲第一要務、所以來[illegible]花、不消說一見面當然另有一番甜蜜的意味、隨後倆人偕往他們四人所在的屋兒、掀簾而入、彼此一齊坐下之後、說些別後的話、秀斐因近來患咳嗽病、精神不很好、並[illegible]淚、飲食減少、[illegible]了一回、咳嗽了幾聲、也就側臥在床上、略爲休息、了然瞅着秀斐、那種憔悴的容顏、不勝憐惜、聯想到同是不幸女子、墮落煙花、像香雲那樣賤骨頭、是豺等的可恨、像秀斐這樣愁病交加、是多麼的可憐、天賜問起秀斐的病由、香玉道、她生成那般的脾氣、你想想在這人間地獄裏、還有她的好道嗎、連我還能以忍耐的、還常常受不了的氣[illegible]便想不如自盡、以了此生、在這裏頭、眞是上天無路、入地無門、怎麼好呢、你想秀雲不病何行、將來恐怕還沒了命呢、了然道、看起來還是得早早的實行廢娼、國華道、了然、你又談起廢娼來了、你這好像吸鴉片的先生們、還演講拒毒運動、禍國殃民的軍閥們、當初還通電救國愛民呢、天錫道、不錯啊、不錯啊、我看你也不[illegible]要想個法子、加以援手、好不好呢、了然道、倒有此意、但是蓮花贖身的事兒怎樣、天錫道、說辦就辦、蓮花道、陳爺爺、香玉呢、陳國華道、兒若有心跟我、也可以辦々的、當下大家都有了這種觀念、惟程了然聲明了幾句、說的是我把秀斐拯救出去、倒也能以辦到、可是我家中有問題、實在是解決不了、[illegible]自回去、天錫籌款爲蓮花贖身、三千金交到、蓮花又說是胡爺不肯、非教從他不可、說是有個先來後到、並且指出外面尙有若干的債款、都由天錫出錢、天錫無法、只得一一如命、方告妥協、擇日搬去、在一個大旅館裏、租屋暫住、這日由天錫設筵款客於登瀛樓、不消說除別的幾個少數朋友人而外、當然有國華了然香玉秀斐、可是秀斐有病[illegible]

史惟記美術畫夜寫眞館

大連浪速町四三二　電話二一八三六

特點
採用材料
上等精品
印製相片
美麗可愛
設備鏡箱
特別新顯
撮得之影
軟光電燈
畫夜撮影
定價公道
以答主顧
出門照相
概不增價
電話通知
[illegible]即應命

凱輯氏久咳片

肺傷爲癆

久咳傷肺肺傷爲癆勢所必然惟凱輯氏久咳片爲現代預防肺結核抵制肺癆菌咳化痰之出奇拔粹一種良藥凡經服過者莫不交相贊賞歷年得獲愈者之謝函數計萬份可見此藥之功績美譽確爲鷄羣之鶴裨益社會良非淺尠豈牟利者可比耶謹將主治陳下

●一治憂愁肺痛之咳●一治夜不安眠之咳●一治喉痛聲痛之咳●一治童子百日之咳●一治老人虛弱之咳●一治胎前產後之咳●一治天將時疫之咳●一治四時感冒之咳●一治喉癢虛寒之咳●一治痰湧喉塞之咳●一治胸痛脅痛之咳●一治胃弱飽滯之咳●一治腎虛肺弱之咳●一治酒色爲患之咳●一治多年不愈之咳●一治結核發現之咳●一治氣管發炎之咳●一治咯血癆傷之咳

一切日咳　夜咳　連聲咳　單聲咳　白痰咳　黑痰咳
無痰咳　唾血咳　破金咳　朝熱盜汗咳　心跳氣喘咳

雖最日久之纏綿咳症服之無不應驗如響是誠爲肺病之良藥也

價目試用一包一角　中盒五角　大盒一元

各省各大藥房均有代理設無處購買祈將款寄交

總發行所哈爾濱秦華西藥商行立即照寄

日清汽船出帆

●開往青島上海
▲唐山丸　五月十三日
▲華山丸　五月六日
(午前九時出帆)
日清汽船代理店
辦大阪商船貨客事務
國際運輸會社大連支店
大阪商船株式會社大連支店
電話　三一五一
六二八三中國賬房

大連汽船出帆

●開往青島上海　(午前十一時)
▲奉天丸　五月二日
▲長春丸　五月八日
▲大連丸　五月五日
●開往天津
▲濟通丸　五月三日四時
▲天潮丸　五月十日十時
▲天潮丸　五月六日九時
●開往安東
▲濟通丸　五月七日六時
●開往登州龍口
▲龍平丸　五月二日
●開往營口
▲長順丸　五月九日
●開往名古屋
▲東崗丸　五月二日
●開往門司阪神
▲海龍丸　五月十二日
●開往香港廣東
▲崑山丸　五月三日
大連汽船株式會社
電話　四一八五番
大連市敷島町永和公司
專屬貨客經理店
電話七八六八・七二七八
阪神航路專屬貨物經理番店
澤山兄弟商會
電話　二六二五　四六四一

鹿玉軒記出帆

●開往芝罘威海仁川
▲利通丸　五月一日
●開往芝罘
▲福壽丸　五月二日
●開往大阪宇治尾道今治
▲照國丸　五月七日
●開往安東
▲連勝丸　五月一日
▲海寧丸　四月　日
●開往營口
▲北海號　四月廿九日
●開往門司若松
▲松浦丸　五月二日
大連市加賀町
鹿玉軒記
電話　六一一七　六一一八　三八五一

威連輪船出帆

●開往威海青島
▲敦賀丸　四月三十日
大連市敷島町六番地
取扱店　丸二帳房
電話　五八八八

政記輪船出帆

●開往芝罘
▲永利號　五月二日
●開往安東
▲有利號　五月三日
●開往香港廣東
▲福利號　四月　日
●開往芝罘興化泉州
▲廻安號　四月　日
●開往芝罘上海
▲同利號　四月廿八日
政記輪船股份有限公司
電話　四四一一

大阪商船出帆

●開往天津往碼頭繫留
▲河南丸　五月六日
▲武昌丸　五月二日
▲貴州丸　五月十三日
●開往橫濱
▲武昌丸　五月七日
▲河南丸　五月十一日
▲貴州丸　五月十八日
●開往門司神戶大阪　(午前十時)
▲貝賀爾丸　五月四日
▲香港丸　五月一日
▲烏拉爾丸　五月十日
▲哈爾濱丸　五月七日
●開往上海福州基隆高雄
▲福建丸
▲盛京丸　六月二日
▲長沙丸　五月十二日
●開往歐洲槪不乘客
▲倫敦丸　五月十九日
大阪商船會社大連支店
電話四一三七番
●乘船切符發賣所
日本國際觀光局
大連伊勢町案內所　(電五五五四)
同大山通出張所　電七〇三四
同沙河口出張所　電九五〇六
營口案內所　電三七六
撫順案內所　電二五四八
奉天案內所　電一九一四
長春案內所　電一三九八
哈爾濱案內所　電八三四七
●乘船切符取次所　滿洲旅館協會
大連市信濃町遼東旅館內　(電三六八一)
●專屬荷扱所大連山縣通
國際運輸株式會社　大連支店
電話三一五一番
●驛荷扱所　電四八〇二番

近海郵船出帆

●開往長崎神戶大阪橫濱
▲勝浦丸　五月十日
●開往橫濱
▲淡路丸　五月四日
▲玄武丸　五月一日
▲相模丸　五月十一日
●開往天津牛莊
▲勝浦丸　五月二日
●開往基隆高雄
▲第二蓬老丸　五月二日

朝鮮郵船出帆

●開往仁川長崎鹿兒島
▲錦江丸　五月一日
●開往青島仁川
▲會寧丸　五月四日
●芝罘新義州鎮南浦仁川
▲京畿丸　五月一日
朝鮮郵船株式會社代理店
近海郵船株式會社代理店
大連支店

阿波共同汽船出帆

●開往威海衛青島
▲十六共同丸　五月一日
●開往芝罘威海衛仁川
▲卅六共同丸　五月四日
●開往傍州
▲廿一共同丸　五月四日
●開往天津
▲長山丸　五月四日
大連市山縣通
阿波國共同代船株式會社
大連支店
長電話六八九一・五一〇〇

日本郵船出帆

●開往歐州
▲水戶丸　五月十四日

多數駿馬馳驅於場上 購票群衆各盼各當先

第三日天氣晴和入場者亦極形踴躍 中日人士之競馬熱於斯可見一班矣

四月二十九日爲第二日大連春季賽馬大會、因是日爲日本天長節、故中日人士到場者極多、不下四千五六百人致入場券之購買者亦爲二千四百十三、突破二千人數之多、可以想見矣

四月三十日爲第三日之賽馬大會、仍在星個浦大連賽馬場內舉行之、本日亦風和日麗、因當日爲星期四之關係到下午一時半以後、入場者方行增加、午後一時許之入場券數達七百號、午後二時繼續入內者甚多、購馬票之勇躍、實屬熱鬧如第六競馬天洋出場時、共計十一馬、而購買天洋者、竟達二百零一人之多、中日人士之競馬熱、於斯可見一班矣茲誌當日之成績於下

第一競馬、自上午十時半舉行、爲千六百米、新抽籤馬

第一、瑞流騎手堤、成績二分十二秒三、第二榊騎手山下、第三操騎手保利購馬票數五元四、二十元五十七、彩金二十元票得四十一元六、五元票得十元四角

第二競馬、千七百米、新抽籤馬、第一晚翠騎手山本成績二分十九秒三、第二榮見騎手青柳、第三三元和騎手山下、馬票、五元票六十四、得彩金十二元二角

第三競馬、二千米、新呼馬第一萬歲騎手山下、成績二分三十八秒三、第二武祿騎手堤、票數二十元票五、五元票八十三、彩金五元、得八元、二十元得三十二元

第四競馬、千八百米、各抽籤馬第一豊騎手內田成績二分二十五秒一、第二叶騎手足立、第三華王騎手田村、票數二十元票十四五元票百八十八、彩金二十元得二十三元六角、五元得五元九角

第五競馬、禡車競走三千二百米

第一金倘禡者小川成績九分五十六分第二松風駛者打[illegible]票二、彩金五元得十一元六角、二十元得四十六元四角

第六競馬、千四百米新抽籤馬第一天洋、騎手足立成績二分二秒、第二千鳥騎手山本、第三美洲騎手保利、馬票五元票百八十三二十元票十八彩金五元得九元、二十元得三十六元

第七競馬、二千米各抽籤馬第一大和騎手山下成績二分四十八秒三、第二青聲騎手內田第三譽騎手青柳馬票五元票百六十一二十元票八彩金五元得十三元一、二十元得五十二元四

第八競馬、千六百米各抽籤馬第一伊吹騎手小川、第二白山騎手山下、第三榮騎手打田、馬票五元票百九十四張、二十元票十張彩金五元得十二元一、二十元得四十八元四

第

第七競馬千六百米新抽籤馬第一五秀騎手內村、成績二分十七秒三、第二贏勝騎手小川三白是騎手二渡馬票五元票二百五十張二[illegible]二十元得三十二元四彩票抽籤爲第十三競馬一如另項所載

一、馳驅場上之跑馬隊……(左角)

二、參觀競馬開彩之羣衆……

六六八號第壹

第三日競馬幸運者

第三日之彩票抽籤競馬、訂抽籤畢、即開始比賽、其結果爲第十三競馬、當於開賽前抽籤之結果

馬名	抽籤號數
隆洞	一三九六號
羅自王	一四三〇號
武幾鳳矢	五一九號
旭昇	一三九九號
辯天	一五三五號
豊福	一〇九三號
亞羅比亞	一〇一號
石河	六六八號
大連	壹二九四號

第一 石河 六六八號得金壹千元

第二 隆洞 壹三九六號得金三百元

第三 武幾鳥矢 五壹九號得金百元

第四 左記各馬均得金廿元

一、羅自王一四三〇、二、旭昇壹三九九、三、辯天一五三五、四、豊福一〇九三、五、亞羅比亞一〇一六、大連一二九四

第二日賽馬 伊藤得頭彩 一三三四彩各等 亦均領到彩金

第二日購買入場券抽籤結果之幸運者氏名誌於左

第一、(金一千元)市內大黑町四一、伊藤平太郎(男)

第二、(金三百元)市內逢板町一一〇、松浦緝江(女)

第三、(金百元)市內逢板町內藤勇(男)

第四、各得金二十元

信濃町山田文雄、榮町田中正男、天神町杉田(女)得勝街中曽竹一郎、若狹町池田德市、日新街山根金(女)松林町池田喜一郎、山縣通傷川林藏、彌生町多田脇(女)大和町山川虎三

右者均於四月二十九日晚、由該競馬俱樂部受領應得之現金云云

……越後町大火之光景……

大火之燎原爲災 延燒兩家救息

火自福興樓飯館之後院所發 越後町火警後吉野町又一起

三十日午前八時三十分頃、市內越後町二番地中國飯館福興樓之後方忽然失火、該屋全係木板所造、發火後不大的工夫、竟延及房頂、移時該屋前後左右、已全燃着、青煙滔滔、紅火聳天、消防署接得急報、馳車馳至、此時竟已將隣居之原田幸一開代書業者之住室、亦已延着、火勢尚未稍止、移時又延及仲渡町二四番地醬油釀造業之日本人元島本善之房屋、幸消防署努力、元島本善之房僅燒及一半、既被救息、惟福興樓及原田幸一之房屋、則全部被燒額場、至於失火原因、目下大連署尙在詳查中、損害額約十萬元、聞其原因、似由福興樓後院所積松葉、因落飛火之所致云

市內吉野町七二番地咖啡大運亭處、於三十日午前十二時、因作菜燒火過多、煙筒發熱、致將三階露臺上木板燃着、後經發見急急施救、未至演成大事、已被救熄、惟因事發於晝間、該附近街中因之頗呈一時之混亂云

劉品三爲子完婚

市內浪速町十九番地劉品三[illegible]學永之女爲室、茲擇於五月二日即廢曆三月十五日正午在本宅舉行結婚大禮、并於[illegible]連多年、善與人交、一般親友聞之、正爲之預備祝賀云

出門遊山玩水時 注意關鎖門窗

倘不幸被盜萬勿模糊形跡 千葉司法主任及時防盜談

當此花香鳥語、柳綠桃紅之候、一班市民、每於星期假日、或公餘之時、莫不登山涉水、踏勝尋芳、以期趁此良辰美景、以暢胸懷、因是之故、一班竊賊小偸、應時而起、故近來市內之住戶、因出遊無人守戶、而致被竊者時有所聞、層出不迭、遊山玩水固然快樂、而被竊手物、亦是可惜、此雖是偸兒非法、其眞正原因、不外不注意門戶之關閉而所致、關此事項、大連警察署千葉司法主任、頗爲關心、爲喚起市民在此時季、充分注意門戶計、前曾發表一談話、關於門戶之注意及上鎖等項、言之頗詳、援記之於左

在冬季時、則有最殘忍之強盜殺人事件之頻發、不料到了現在春天時候、因爲家人之外出、無人守戶則小偸窃盜、以爲有機可乘、千載一時、故近來被竊之物之事件、較往時爲多、且日一較日、有漸形增加之傾向、而如將此項事件、加以分斷研究、則其原因、十之八九、不外因門戶之關鎖不嚴、以致偸兒有機可乘、且此種偸兒、多半係乘家人外出之時、而大行其偸的工作、或扮成行商人的樣子、在住宅街上、走東走西、見着有機可乘、即大行其竊且彼等行竊時、侵入屋內之入口、則以打破窗上玻璃、或由便所之汲取口、甚至有佩合鑰匙、將門鎖開々者、亦有將鎖頭擰開者雖種種不一、要之則以門戶不完全者、或不加注意門戶者爲多、更如以鎖頭將門戶鎖上、此不亞係告訴偸兒、屋中無人之一暗語、故在此時季、以鎖頭鎖門、當不免被竊、再如普通之西洋式之門扉、雖按有西洋式之洋鎖、此亦不能令人十分安心、良以西洋鎖、緊固緊矣、而偸兒則能佩合鑰匙、將其開開、故西洋鎖雖緊、亦不容稍須大意、惟最危險且最多者、則莫過於後門或窗戶上所按之簡單之小穿條、因此項穿條、不僅不堅固不耐久、且稍以用[illegible]等[illegible]不難[illegible]、諸如此類、眞是防不勝防、即是注意十分、亦不免失於萬一、故當此季節、門戶之注意、實不容稍有疏忽、如不幸竟被盜難、則萬不要踏踐被盜之地方、一方加速報告警察、是爲至要、因警察到被難場所、須偵視犯人之足跡指紋等、如被害者將被害之場所、故踏踐時、則足跡手紋、當然紊亂、則不免多費手續、而恐亦不濟於事矣

眞是兒科妙手 馮渭亭善推拿

醫術一道、在吾國發明最久、各科皆有專長、即如小兒一科、號稱難辦、然吾國則有推拿妙術、無論何病、一經推拿、皆可奏効如神、寺兒溝懷德里東胡同內北路西院樓上、寓居之馮渭亭氏、即係小兒科推拿專家、爲山東黃縣其術係屬祖傳研究有素、與普通推拿者、確有區別、即重病亦不過一星期、即可轉原、眞可謂兒科妙手也

第五方面常務委員 討議社會事業

出席者曲子源許億年氏等 關於救濟援助等均有所議

大連民政署關係社會事業第五方面委員、於四月廿八日開臨時會議於大連華商公議會樓上、當時出席者爲常務委員曲子源、郭子珍、徐香圃、遲子祥、趙成德、徐憲齋、許億年、氏等、及民政署古閑囑託到會、開會討議左記各事項

一、生業資金放款之事、滿洲社會事業協會、即由關東廳方面指定、撥到金票千百元之救濟資金、放於大連市中日各貧民之小本商販、其貸借方法、已誌本報、該委員會對該資本金之貸借、於中日市民固佳、但其數未免過少、倘請當局能否再增加其數、以廣救濟

二、民國二十年度第五方面委員、應作之事業及其他委員方面因一時之間不得研究再開會時提出討議之此外委員方面、亦有提出之事項、諸官廳與之維持指導援助之等、其重要者

△徐憲齋委員提出者、關於西崗子大街(南北大街)之改築、拆毀各商號之房屋、官廳方面之補助過少、並未撥給適當之地皮等事、官廳方面向得爲之設法、

△宏濟善堂關係之大連市內廣爲救濟、而利商民之困保善劇場、久日空閑、實屬發展地面上所應早日開演、而與地面、至於其座如何改築、或依現在之程度繼續之、或設相當之便法以維大連市唯之劇場

△許億年委員所提出者、爲沙河口西部之造林事、早年官廳獎勵造林、現已植種果樹、已行多年、而官廳突然又行收回此地皮、令各地主速行將所植種之果樹等、即行拔去等實有困商民、請官廳方面能否早日通知其收回該地用法更能否設法與之救濟之等其他尙有多項、無非爲振興地面獎勵社會事業及救濟貧困者等事、俟後再詳爲披露之云云

競技目錄已編定 將開團體會議

競賽回數共二百四十幾次 十屆運動會定有特殊記錄

第十次大連中華運動會、會期日迫、全辦六面、日來一切籌備、驟見緊張、關於競技目錄之編訂非常詳細、尤費工夫、刻下已經竣功至於各部職員、亦已聘妥、近來又復忙、向各方分送入場券並擬於最近召集各團體代表會議等事、人少事多、故該籌備處人員、連來無暇晷、異常忙碌、茲悉本屆競賽回數、共二百四十幾次、較上屆少三分之一、每次入場運動員、多者不過二十人、較上屆減二分之一有奇、而參加本屆之運動員、又多係上屆優秀分子、預料入場比賽時、絕無上屆擁擠混亂之情形、運動員能充分發展各項運動技能、此次定能有優秀人有出現、而造成特殊之記錄、又聞本屆運動時間上、既不似以前之匆忙、各團擬於休息時舉辦各種極有趣味之各種假裝行列、用動興致而點綴大會中形色、促一般運動員之體育興趣加厚、而尤值本屆大會、錦上添花者即是本埠泰東日報、不惜巨資、擬於該日按次拍照電影、用作日後宣傳、發揚大連體育界健兒之努力精神、日來一般熱心體育者、紛向會索取入場券、想本屆參觀者、當較往昔倍增、預料本屆大會、定有盛況可觀云

深夜來怪客 強住戶開門

假充查煙票 見不利而逃

市內惠比須町四十九番地之[illegible]、即居於[illegible]宅、於二十八[illegible]時突來怪漢四人、立在寓前、向內窺視、聲言令其開門、問其何事、則謂係調查煙票、該宅中人見四人皆不相識、形跡可疑、不類衙門中人、乃答云、現在爲時太晚、可請明日再來、怪漢等仍然直呼開門、宅內見勢不佳、遂自後門差人出外、意欲報告派出所、怪漢等見有人外出、即時向西逃去、踪跡杳然、查此處本距大黑町派出所甚近、所中警官、平時亦甚爲勤愼、注意稽查、令匪徒生畏、然此等住戶甚多之處、竟有此事發生則不逞之徒、終可謂大膽、所望當局今後益加警戒、密爲防範實住民之幸也

十次中華運動會捐獎芳名

大連錢鈔取引人組合捐金貳百元、華新銀行捐毛巾子貳打、晉豐號捐毛巾子壹打、曲模亭先生捐香皂貳打、半福順恒捐優勝盃貳只、泰興印刷捐鋼筆桿壹打、紅藍墨水貳打、同發盛捐鉛筆兩打、裕昌源捐銀盾一只、萬義長捐鈔票拾元、洪茂盛捐便箋紙十冊印色水一打、愼昌號鄔浩然先生捐優勝盾一只、蔣明耀先生捐銀盃一只、田中玉先生捐銀盃一只、孫墨園先生捐大銀獎牌一枚、安寶臣先生捐銀盃貳只、啓化書社捐萬年筆壹打、又圖書鐵子壹打、張香閣先生捐銀盃貳只、曹世科霍官德二先生捐銀盃一只、李文星先生捐杭州雜扇二打

廣播節目

五月一日(星期五)

自午前十一時、行市(各地行市)

自午後〇時三十分行市(各地行市)新聞

自午後三時三十分行市(各地行市)新聞

自午後七時

一、新聞

二、俄語講座

三、清元

四、箭

五、中國劇(硃砂痣)連京俱樂部部員

六、廣播體操

七、職業介紹事項

八、菜單子

九、天氣豫報

法院事項

△勝訴

△原告 滿洲銀行被告王鳳閣請求移轉登記手續金二千五百圓原告勝訴(四、四)

△原告 牟潤浦被告兵岩立請求算金一千四百八十八圓三角六原告勝訴(四、四)

△訴訟取消

△原告 林仁堂被告遲元亭請求交還房屋並房租金五百圓(四、四)

△原告 朱守玉被告周七元請求欠賬款金二百四十圓(四、四)

△原告 谷萬山被告王滋大請求貸款金百五十圓(四、四)

獅子印 汽水 荷蘭水 木酸 附彩票出賣

多年滿洲清涼飲料水界之覇者、而誇品質之良好者無不首推 獅子印 汽水 故蒙諸位莫大之賞識與鼎力之彙數亦漸々增加矣 而本年更將於技術上施用特別之製法、考其優美品質、以欲投諸位之嗜好、以實行價目低廉 以報平素諸位之惠顧是以特添彩票出賣顧欲盼望諸君至最近特約店購入可也

一、賣出函數 壹萬函

一、賣出期間 自昭和六年四月至同年七月末(但在期間中賣完時行締切)

一、附添彩票方法 每壹函(四打)附抽籤券壹張

一、抽籤方法 昭和六年八月十五日午後一時購買者特請新聞社警官以行嚴正抽籤

一、彩票金總額 金參千七百九拾五圓貳拾五錢

等級	金額	張數	合計
壹等	金壹百圓	三張	金三百圓
貳等	金五拾圓	六張	金參百圓
參等	金拾圓	十五張	金壹百五拾圓
四等	金五圓	四十五張	金貳百貳拾五圓
五等	金壹圓	四百五十張	金四百五拾圓
六等	金貳拾五錢	九千四百八拾壹張	金貳千參百七拾圓貳拾五錢
合計		一萬張	金參千七百九十五圓二拾五錢

彩票交換所 大連製氷株式會社

彩票交換期間 限自昭和六年八月十六日至同年十一月末過期無效

總發賣元 大連製氷株式會社 電話 四四四九、四八七三 五四八〇、六三一三番

昭和六年四月

東風拂面、春色媚人、諸君若備最考究之春服料、請到大連奧町

德泰紬緞莊

新到 絹綾 縠縐 花素 嗶嘰 凡蒙惠顧 無任歡迎

電話長 五二七、二八四五番

沙河口派報處 電話九九五六番

王仁眼科醫院 大連市西通六十四番地 電話六七五二號 地址(在常盤橋西廣場電車道中間路北便是)

聲明遺失 啓者本月念七號散步在市場丟失同聚有三二四號票回付飛張計小洋五十元背面有益公司圖章立時通知西崗警察署存案及該兩家外特此登報聲明嗣後勿論落於中外人之手概作無效 大連寺內通十九番地 永記棧啓

耳鼻咽喉科 小兒科 渡邊醫院 大連市浪速町電車停留所前(大連檢番隣) 電話五六六六番

東北交通委員會材料購辦委員會招標廣告

本會現奉東北交通委員會核准標購交通材料茲將購置機關材料名稱數量等項列表於左凡願承辦者希即先期來會登記領取標單並索閱詳章其已登記者即派員領取或函索標單爲要

購置機關	材料名稱	數量	開標日期	交貨地點
呼海線	鋼軌號誌[illegible]鎖機工字鋼鋼角鋼紋管等	九種	五月七日午後三時	
齊克路	鋼軌魚尾板螺釘轆釘等	廿四種	五月一日下午三時	
四洮路局	直立水管式鍋爐	二座	五月七日下午三時	
	鋼軌及附屬品等	七十一種	五月八日下午三時	
洮昂路	鋼軌魚尾板螺釘螺閥道釘道釘等	六種	六月二日下午三時	

會址 遼寧東北交通委員會

經濟

官銀系商人計畫 對歐輸出大豆

按現狀推察恐無利可圖 連感近數年輸出之統計

官銀號系商人手持之大豆、與定期買付之大豆共達七八十萬噸、對於處分上、頗為一般人所注意、聞最近以該項大豆為擔保、得外國銀行融通鉅金之援助、乃樹立向歐洲進行輸出之計畫、但大豆之輸出歐洲、結局須依行市之如何而定、按現在情形輸出既不沾利、而歐洲之購買力亦因種種情形而激減、是以由其需給關係上觀之其輸出有偏於悲觀的傾向、(誠屬至堪注意之問題也)茲請對歐輸出大豆之過去統計、大連與海參威之合計數量、民國十六年度為九十六萬四千五百九十四基噸、民國十七年、為四十六萬二千二百廿二基噸、民國十八年度為百七十二萬五千七百九十八基噸、民國十九年度為百十一萬八千四百廿六基噸許云、茲分別大連及海參威兩港輸出數量如左(單位基噸)

	大連	海參威
十六年	三六一、三六一	六〇三、〇三三
十七年	六一〇、六七六	八五一、五四六
十八年	九二三、四三一	八〇一、五七七
十九年	八三一、八三三	二八六、五九二

再查由客歲十月起至本年三月間之民國十九年度下半期之輸出數量為

	大連	海參威
十月	二一七、一七	四六、一〇四
十一月	三五、〇二五	四九、三七七
十二月	五九三、四三	―
一月	三二、〇八一	七一、二四一
二月	二七、九二六	―
三月	二四、七二六	―
合計	三二一、八〇六	一八四、六一六

兩者併算共達四十七萬六千四百七十三基噸、若以大連港本年度四月中之輸出、及海參威由本年一月至四月間之輸出數量佐計、約十五萬基噸而加算之、則歐洲之輸出額、共可達六十二萬餘噸、查去年度之輸出總數量係以百十一萬八千噸為基調、但過半數已輸出完畢、而前記六個月間大連港之輸出額、竟激減約五六成、是以對歐大豆之輸出、由是等關係推之、極度令人悲觀、同時官銀號系商帮對歐之輸出、今後將以如何形式而實現乎、

銀塊未動 金情仍强硬 連帶少空標金

卅日上海電訊、銀塊未動、今期開盤時一部華商帮出存五六月外匯、英匯自三便士二五、安至三便士三七五、略趨堅持、而後麥加利、商業等正金等之空付不少、標金信身預興、永豐等朝極力購存、而匯水漲力遲鈍、如是標金與匯水之差價漸形縮小、故標金如是旺存之付頗多、眼前金情尚仍强硬、今日大連帮於東匯、標金、孟買帮於英匯、各空少許云

北寧路救濟 沿路之用煤

北寧路局、自與開灤礦務局發生糾紛後、連日與平綏平漢等合作、裝運正豐井陘之煤、救濟津市煤荒、其範及於津東軍粮城、新河、北塘一帶、其北塘以北沿線古冶唐山各站、漢沽、茶淀、以至胥各莊、該處為救濟用戶煤荒起見、仍准每日由開灤五礦裝運煤斤、分卸各站、計每站車皮一輛、容量為四十噸云

根據滿烏協定之 東南貨運成績

仍以東行占絕對的優勢

由客歲十月至本年四月中旬根據滿烏協定之東南行貨物數量、累計如左

東行 一、〇〇七、九〇三噸
南行 三二六、〇八〇噸
合計 一、三三五、九八三噸

就中大豆及豆餅之輸送數量為

	大豆	豆餅
東行	六六六、四五	三三六、七五
南行	一四八、四六	八、三三六

查去年度同期之協定數量

東行 四七三、三六一噸
南行 一、〇四二、一六一噸
合計 一、五四四、九三三噸
南行 二〇八、一三八噸

本年度之東南行數量、合計比較去年減少六十五萬餘噸、查去年度由間島情形造成南行之優勢、本年度則南行始終衰退云

十六年前之 田賦俱豁免

遼財廳恤民艱

遼寧省財政廳、前呈經省政府委員會議、決議通過各縣自民國十六年十二月底以前所有因災積欠田賦、完全豁免、當由廳令遵行、該廳現查核各縣自十六年十二月底以前未完畝捐自有豁免之必要、現擬照用示體恤農民之意、茲已呈經省政府指令准如所擬辦理、即將通令各縣遵照辦理云

浙省今年蠶桑極發達

建廳獎勵栽桑勸購佳種

杭州通訊、浙省為全國第一蠶桑區域、每年產量數倍於人、湖自外洋爭奪競育以來、吾國每年損失、至為重大、而尤以浙省所受打擊而最甚、故各省請求當局維護與提倡、聲浪沸騰、現屆春末夏初、本省蠶汛、亦將將發動、茲者建設廳通令各縣獎勵栽桑勸購改良種、並取締售賣桑葉各種惡習、復有軍警會議提先護衛、以謀安全、茲將詳情錄後

一、飼育蠶虫主要之桑葉、以前奸徒摻雜野桑、以優種冒為劣貨、蠶戶受害實非淺鮮、去年蠶產歉折、一由桑葉、一由蠶種不佳、被建廳令省蠶業改良場、將所收改良種數十萬張、分發各縣勸購、庶蠶業得以轉機、一面通令頒發獎勵取締辦法三則、一、縣政府應就地體察情形、凡有關於利用廢地栽桑者、私人設立合法苗圃或桑園及培、成優良之桑樹新品種、研究防治桑樹病虫害而確有成績者、均應訂獎勵辦法、呈廳核准施行、二、縣政府對於售賣桑葉所用之小秤、及混合野桑操縱桑價暨採桑不按時期諸惡習、應擬訂取締辦法、呈廳核准施行三、縣政府應調查此甚宜河沿岸職碌、勸導人民種桑以利蠶業

二、本年各縣蠶戶、因受當局指導提倡柳泰牛改用洋種、江西杭屬杭縣上四鄉一帶、早帮已出蟻、晚帮頗為暢佳、倘天時不變大寒、可望早日收蟻、海寧因天氣寒冷、故大半用火爐烘孵、長安早帮已經收蟻、餘杭已二眠、湖墅蠶戶、因改良分場指導垂詢便利、孵額較之去年增二三倍、桑叶已產芽可以卜豐收無疑、嘉屬之嘉興王店平湖一帶、正由省方派員指導、亦在孵種、湖屬吳興孵種、早帮已收蟻、晚帮行將儲青、其餘各縣間有尚在孵種、浙東蕭山金華蘭谿等處農民已着手孵化十分之六七為改良種、惟因天氣寒冷、故出蟻不若浙西之暢

三、本省向例每年蠶忙時、軍警局當須分配兵力、專事保護、以便各大埠採辦蠶商攜大宗現銀來浙收買、本年因政府力予提倡、故對於保護問題主席特論軍警當局先事籌備、不日即將召集會議開本年期限決予展長以資顧及夏秋二蠶、蓋向例於此二蠶不甚注意也

四、建設廳為救濟農民售繭特擬定治標方法四項、通電各縣長云、據加與繭業同業公會轉代電稱、江浙皖三省絲繭失敗、蠶行之人開辦、南人困難、尚屬無妨、而鄉農育蠶無處售繭、既不知繰絲、即不免出蛾、為害甚鉅、屬會代舊加屬數萬農民呼籲電汛已屆、惶恐萬狀、懇乞籌定救濟售繭方法、公佈施行、等情到廳、查本年各縣市繭商、換預繭帖現尚甚少、當茲積極提倡繭業之際、對於籌定救濟農民售繭方法、自屬目前要圖、特暫定下列治標方法四項、計一、縣市政府應暫同所屬里委員會迅於繭業繁盛區域、組織公共烘繭、酌收人工燃料費、使蠶戶無處售繭時得以殺蛹乾繭、以免出蛾損失、二、縣市政府應勸導各蠶戶、組織乾繭販賣合作社、使各戶所有乾繭、集零為整、易於出售、三、農民飼蠶之貨本大半出自重利借貸、向例於採成新繭繰成七絲後歸欵、應由縣市政府商定、相當銀行及其他借貸機關、發放輕利乾繭抵押借欵、以資週轉、而免殺價急售、貨品抵押倒設堆棧、應由縣市政府、勸導蠶戶租用當地繭行所有貯繭倉庫、以期妥善、而免損害、上列四項應由縣市政府、迅即酌量就地情形、劃辦法、以資救濟、除分行外、合行電仰該市縣長遵照辦理具報、一面仍仰轉飭所屬繭業同業公會勸導繭商以速繼續營業為要云

本埠市場 面面觀

特產市場

卅日朝特產市場、仍未提起買氣、市場依舊無味閑散、大豆平穩而帶疲、豆餅平穩却看强、豆油趨軟調、對於大豆亦無買氣、歐洲帮高粱仍平平、而買到八十萬噸之官商、其何時能出賣、尚不容豫測、是以猶未脫暗雲低迷之狀態、豆餅之需要、一時紀有特惡之觀、蓋因春期已過、夏季需要尚未到來也

錢鈔市場

五月中旬必有大帮買付前來訂貨、本埠豆信會社、卅日朝開重役(董事)會協議減產問題、大體似已有所決定、查卅日豆餅生產額為十萬七千片、開灤工場四十家、埠頭現存豆餅為百五十七萬五千片、再查卅日埠頭到着特產數量計大豆七十二車、高粱九車、豆餅三車、雜穀十三車云

紐約孟買亦低落、上海標金低價較卅九日收盤之七百卅八兩、已落四兩許、但大體仍呈强調、高價曾至七百四十五兩五、當市鈔票低價及收盤為四十五元二角、極其軟化、且無何材料、據觀此際可能維持平穩商狀、他如中美及美日匯兌俱無大變化、匯申為七十一兩四七五、匯烟為六十九兩六五、大洋百元八角

商情(三十日)

本埠特產

▲大豆(單位厘)

月限	開行	最高	最低	散行	收盤
五月末	六二〇〇	六二〇〇	六一六〇	六一六〇	六一七〇
六月末	六二三〇	六二三〇	六一九〇	六一九〇	六二〇〇
七月末	六二三〇	六二三〇	六二一〇	六二一〇	六二三〇
八月末	六二八〇	六二八〇	六二五〇	六二五〇	六二六〇
九月末	六二〇〇	六二〇〇	六一六〇	六一六〇	六一六〇

所成數 八十七車

▲豆餅

月限	開行	最高	最低	散行	收盤
五月限	一一〇三五	一一〇三五	一一〇三五	一一〇一〇	一一〇一〇
六月限	一一〇三五	一一〇三五	一一〇三五	一一〇一〇	一一〇一〇
七月限	一一〇一五	一一〇一五	一一〇一五	一一〇一〇	一一〇一〇
八月限	一一〇一〇	一一〇一〇	一一〇〇五	一一〇〇五	一一〇一〇
九月限	一一〇一〇	一一〇一〇	一一〇〇五	一一〇〇五	一一〇一〇

所成數 六萬七千枚

▲豆油

月限	開行	最高	最低	散行
五月限	一六五	一六五	一六五	一六五
六月限	一六五	一六五	一六五	一六五
七月限	一六九五	一六九五	一六九〇	一六九〇
八月限	一七一〇	一七一〇	一七一〇	一七一〇
九月限	一六九五	一六九五	一六九〇	一六九〇

所成數 九千八百箱

▲高粱

月限	開行	最高	最低	散行
五月末	三四八〇	三五一〇	三四八〇	三五一〇
六月末	三六五〇	三六五〇	三六五〇	三六五〇
七月末	三七〇〇	三七〇〇	三七〇〇	三七〇〇
八月末	三八〇〇	三八〇〇	三八〇〇	三八〇〇
九月末	三八〇〇	三八〇〇	三八〇〇	三八〇〇

所成數 十七車

包米未安

▲現貨前場

		所成數
混保大豆(帶皮)	六一九〇	六一七〇
大豆(不帶皮)		四十車
普通大豆(帶皮)	六一九〇	六一四〇
大豆(不帶皮)		
豆餅	一一〇四〇	一一〇四〇
所成數		一車
油	一六〇〇	六千片
所成數	一六〇〇	一六〇〇
高粱	三五二〇	三千箱
所成數	三五二〇	三五二〇
包米	三七三〇	五車
所成數	三七三〇	三七三〇

本埠錢鈔

近期開行 四三六〇 最高 四三六〇 最低 四五三〇 散行 四五三〇

所成數(近期 遠期) 百四十七萬圓

現貨交易

	銀對金	銀對洋	金對洋
九時	四五四五	二一九〇	二三五四
十時	四五四五	二一九五	二三五五
十一時	四五三〇	二一七五	二三九五
十二時	四五三〇	二一七〇	二三九〇
成數	十九萬	十九萬	
所成數	銀對洋 一萬五千圓		
二時半	四五三〇	二一七〇	二三六一〇
三時半	四五〇〇	二一七〇	二三六一〇

電報滙兌

商品市場

▲美棉(美貨)

月	
五月	一〇〇仙八九
七月	一〇〇仙八二
八月	一〇〇仙〇七
十月	一〇〇仙四二
十二月	一〇〇仙六七
一月	一〇〇仙七八
三月	一〇〇仙九九

▲印棉 奔哥爾 布羅其 奧姆拉

▲大阪棉花 期貨 現貨 期貨 定期

▲大阪三品 開盤 收盤

▲大阪期米 現中期 東京期米 開盤 收盤

限月	
現中	一八、四〇 一八、四五
東期	一八、七〇 一八、七三〇
京期	一八、二〇 一八、七一

▲上海外匯 日匯 英匯 美匯

▲匯豐掛期

項	開行	
英	一先令三片三	一先令三片四二五
美	三十一弗二五	三十一弗三七五

▲上海標金

開行	七三八兩三錢
最高	七四五兩〇錢
最低	七三六兩〇錢
收盤	七四四兩四錢

▲神戶匯兌

英匯	二志〇片八分三
美匯	四九弗八分三

▲後場銀塊 同紐約銀塊 孟買 日匯 美匯 中美

紐約銀塊	一三片一六分三	
孟買	四二八仙 二分一	
日匯	三留比六分三	
美匯	四九弗三八	
中美	一五	

▲現中期 開盤 仁川期米 收盤 一五 七四

股票市場

▲大連股票 ― ―

▲大阪棉絲 四月 五月 六月

▲神戶豆餅 前場

北地行市

		五月	六月	七月
開原	大豆	一四五	一四七三	―
開原	高粮	七、四五	七、四二五	―
哈爾濱	大豆	一九五	一〇一、七五	一〇〇〇
哈爾濱	小麥	一、〇二五	一、〇二五	一、〇七五
公主嶺	大豆	一、八五	一、六一	一、六二五
公主嶺	高粱	七、八七	七、八二五	―
四平街	高粱	八八	八九	―
長春	大豆	一四、〇〇	一四、一〇	一四、一〇
長春	高粱	六、四五	六、四五	六、七五

錢鈔

		現貨	定期
奉天	奉票	三四五〇	三四五〇
奉天	大洋	四五一〇	三三〇〇
開原	大洋	三三〇〇	三三〇〇
安東	錢鈔	六四六	九八五

公主嶺錢鈔 三八、〇〇

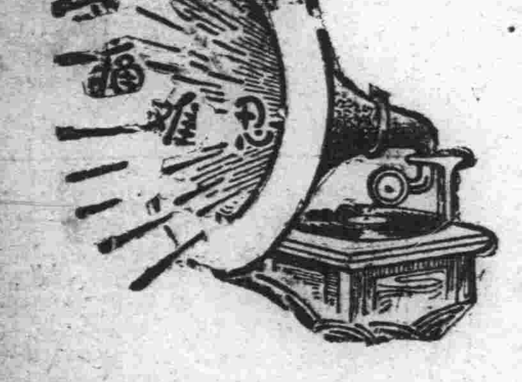

腎病留聲機

某嘗患風濕骨痛・腰痠背痛・手足麻痹・痛楚萬狀・逢人便道・人譽之為腎病留聲機

蓋風濕骨痛之起・直接由於血液不清・間接由於腎臟不强・因腎臟為澄清血液之所也・欲防風濕・須强腎・欲圖强腎・先服第威德補腎丸

各大藥房均有出售

第威德補腎丸

須癬皮膚病

一盒保好

愛膚膏

健膚良藥愛膚膏專治頑癬牛皮癬疥癬鵝掌風濕疹凍瘡腳氣足爛陰囊癬金錢癬火傷創傷擦傷胼胝(生雞眼)陰毛虱毒蟲咬傷靴傷酒刺粉刺面皰雀斑汗疹丹毒潰瘍陰部痒疹陰部潰瘍口瘡耳瘡頭瘡糟鼻子鼻瘡細疹刮刀瘡胎毒瘡肛門瘡痔瘡此外皮膚諸症一搽立好効驗如神世之患皮膚病者請試一試以知弊舖言之謬矣

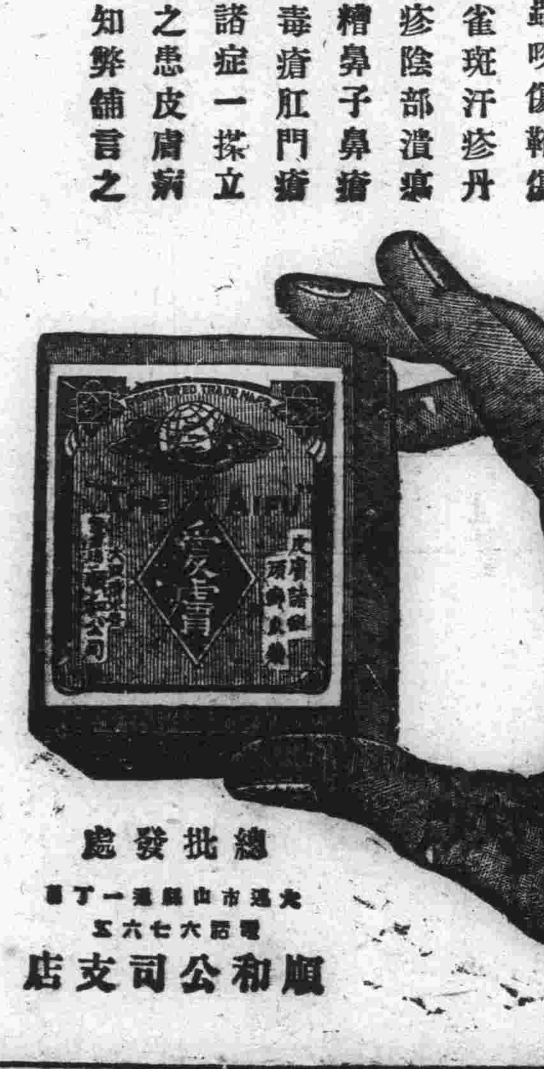

代售處

奉天四平街大德皮大藥房　奉天鐘樓南中西大藥房　奉天鼓樓南歐美大藥房　奉天鼓樓南永年大藥房　奉天小西關歐美大藥房　安東中富街東發號

鐵嶺鼓樓西　長春北門外中西大藥房　長春北門裏興亞大藥房　遼陽什字街天德成　營口二道街中西大藥房　營口魚市口五洲大藥房

營口永世街興亞大藥房　營口西大廟義興成余記　吉林粮米行五洲大藥房　大連市新市街德記大藥房　大連市監部通華泰大藥房　大連市奥町華西大藥房

撫順千永湖街德記藥號　哈爾濱道裏新城大街東亞大藥房　金州城裏福源　西崗子平和街廣生堂　海城城裏華西大藥房　鳳凰城南街中西大藥房

天津估衣街德記藥房　北京大柵欄老德記藥房　北京大柵欄華美大藥房　北京前門外中美大藥房　天津日租界同春大藥房　▽其餘各埠大藥房均有代售

總批發處

大連市山縣通一丁目
電話六七六五
順和公司支店

莫負春光

春光明媚好景當前苟疾病相尋不特辜負春光而且畏適夏令是故先事預防須令內腑潔淨肝胃調和使身體十分强健而後可清導丸即平肝開胃導滯潤腸之和平妙劑亦即春令不可不備之無上良方

遼寧鐵嶺地方法院昌圖分庭楊曉春推事云『鄙人常患頭疼便祕諸藥無効循至精神疲倦飲食減少身體衰弱後服清導丸數劑諸症悉愈體轉康强此丸誠妙品也』

清導丸價目每瓶七角六瓶三元五角郵費免收　遠東總發行上海江西路四五一號韋廉士藥局　各藥房均有出售